第一单元

1 剪　纸

剪纸是中国民间的一种手工艺术。我奶奶就能用纸剪出很多人物、花草、鸟兽(shòu)等。我看到奶奶能用那普普通通的剪刀和纸张剪出那么多有趣的图案(tú àn)，十分羡慕(xiàn)，不由得对剪纸充(chōng)满了好奇心。于是，我开始跟着奶奶学剪纸。

奶奶手把手地教，我认认真真地学，很快我就学会了剪一些简单的汉字和图案(tú àn)。叔叔(shū shu)结婚(hūn)的时候，我亲手剪了一对红色的双“喜”字，贴在叔叔(shū shu)新房的门窗上，给叔叔(shū shu)的婚(hūn)礼增添(tiān)了喜庆气氛(fēn)。奶奶还剪了“鸳鸯(yuān yāng)”和“龙凤(fèng)”，贴在叔叔(shū shu)的新房里，祝福他们相亲相爱，白头到老。

每次剪纸，我都充满着极大的兴趣。有一次，中文学校举行手工制作比赛，我顾(gù)不上吃饭和睡觉，花了差(chà)不多一个晚上的时间，剪出了“十二生肖(xiào)”。老师和同学们都夸(kuā)我剪得生动形象，活灵活现，结果我获得了冠(guàn)军。从此，我更加喜欢剪纸了。

奶奶告诉我，在中国农村（cūn），人们过春节还要剪花灯、窗花和一些神话人物。这些剪纸的技艺（jì），都是人们一代一代手把手地传下来的。

剪纸不仅是中国的一种传统（tǒng）手工艺术，更是勤劳勇敢（gǎn）的中国人民伟大智慧（zhì huì）的表现呢！

生字

shòu	tú	àn	xiàn	chōng	shū	hūn	tiān
兽	图	案	羡	充	叔	婚	添
fēn	gù	chà	kuā	guàn	cūn	jì	tǒng
氛	顾	差	夸	冠	村	技	统
gǎn	zhì	huì					
敢	智	慧					

词语

cí

shǒugōng	rénwù	pǔtōng	chōngmǎn	jiéhūn	xìngqù	chàbuduō
手工	人物	普通	充满	结婚	兴趣	差不多
shēngdòng	guànjūn	nóngcūn	chuántǒng	yǒnggǎn		
生动	冠军	农村	传统	勇敢		

句子

我看到奶奶能剪出那么多有趣的图案，十分羡慕，不由得对剪纸充满了好奇心。

我花了差不多一个晚上的时间，剪出了“十二生肖”，获得了冠军，从此，我更喜欢剪纸了。

xiào

课堂练习

写一写

兽

图

案

羡

充

叔

婚

添

氛

顾

差 夸 冠 村 技 统 敢 智 慧

读一读

鸟兽　野兽　怪兽　兽医

地图　图书　图书馆　图画

图案　方案　答案

羡慕

充满　充实　充数　补充　填充　冒充

叔叔　大叔

结婚　新婚　离婚　婚礼　婚事　未婚　订婚

增添　添置　画蛇添足

气氛　氛围

顾不上　照顾　顾全大局　顾问

差不多　差点儿　差得远

冠军　夺冠

农村　村庄　山村　村子　村民

技艺　技术　技能　技巧　绝技

传统　统一　统治　系统

勇敢　敢作敢为

智慧　智力　智能　才智　明智　机智　理智　急中生智

tì

替换

我看到奶奶能剪出那么多有趣的图案，十分羡慕，不由得对剪纸充满了好奇心。

我们看到他们的表演这么精彩	鼓起掌来
云云看到大家跳舞跳得这么开心	也跟着跳起来
爷爷听到熟悉的中文歌	想念起祖国来

xiào

我花了差不多一个晚上的时间，剪出了“十二生肖”。

我	有爸爸那么高了
爷爷花了	两百块钱，买了一套中国名著

对话

方方：云云，你在剪什么呢？

云云：我正在剪“喜”字呢！

方方：难吗？

云云：不难。你看，一会儿就剪好了。

方方：呀！用这小小的剪刀和这普普通通的红纸，你就能剪出“喜”字来，真了不起！

云云：哪里，我奶奶剪的才好呢！

方方：是吗？

云云：是。她会剪很多人物、花草、鸟兽，可有趣了。

方方：可以拿给我看看吗？

云云：当然可以。

（云云拿出奶奶的剪纸，两人一起翻看。）

云云：你看，这是窗花、小鸟、花灯……

方方：这是什么？

云云：这是“十二生肖（xiào）”。你看，鼠、牛、虎、兔、龙、蛇、马、羊、猴（hóu）、鸡、狗、猪，多有意思！

方方：是啊，剪纸真是太有意思了！你能教我剪纸吗？

云云：没问题！不过，我还要奶奶教呢！我们一起跟奶奶学，怎么样？

方方：那太好了！

想一想，说一说

（1）“我”为什么对剪纸充满了好奇心？

（2）叔叔结婚的时候，“我”和奶奶都剪了些什么？

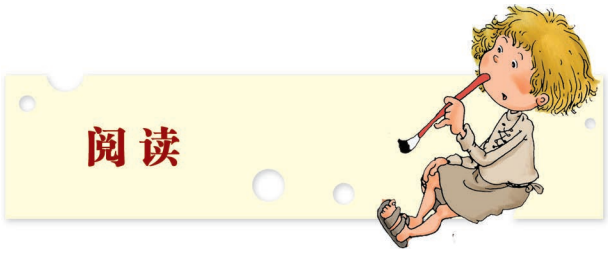

我的小制作

我长着一双又短又粗(cū)的手。人们常说："短粗(cū)的手，做出的东西不好看。"可是我正好相反，我喜欢小制作，再难的东西我也会做。

有一次，妈妈打完鸡蛋，把蛋壳(ké)放在一边。我看着被打成两半的蛋壳(ké)，心想："这又光又白的蛋壳(ké)多好看呀！用它做个小制作出来肯定会很有意思。"于是，我把蛋壳(ké)洗干净，在里面放上沙土，让壳稳(ké wěn)住；又找来一张纸，把纸剪成圆形，再把圆周旁边剪成锯齿(jù chǐ)的形状(zhuàng)，粘(zhān)在蛋壳(ké)上。然后，用纸剪出鸡头和鸡尾，头部画上五彩的羽毛，还画上鲜红的鸡冠(guān)，粘(zhān)在蛋壳(ké)上。做完这些，我觉得小鸡身上似乎还少了点儿什么，仔细一看，原来是鸡的尾巴上没有毛。我赶紧给它画上了漂亮的羽毛，还给它加上了翅膀(chì bǎng)和黄黄的爪(zhuǎ)子。啊！一只活泼(pō)的小鸡就在我眼前出现了。我看着它，心里真高兴。看着看着，我似乎听到小鸡在"叽(jī)叽(jī)叽(jī)"地叫着，好像在说："谢谢你！"我又好像看到这只活蹦(bèng)乱跳的小鸡在愉快地吃东

西、玩耍，真惹人喜爱。

上学了，我把自己制作的小鸡交给老师。老师表扬了我，说我的手真巧，奖给了我一支铅笔！我拿着这支铅笔，摸摸自己的手，心里想：“太感谢你了！我的又短又粗(cū)的小手。是你做出了这么精美的小鸡，才使我得到了老师的表扬。”

生字

cū	ké	wěn	jù	zhuàng	pō
粗	壳	稳	锯	状	泼

词语

cí

zhìzuò	xíngzhuàng	xiānhóng	huópō	xǐ'ài	jīngměi
制作	形状	鲜红	活泼	喜爱	精美

2 中秋之夜

晚上，一轮明月升上了天空。我和爸爸、妈妈出来赏(shǎng)月。圆圆的月亮好像在逗(dòu)我，我走它也走，我停它也停，真有意思。

今天是中国农历的八月十五，也就是中秋节。我们一家虽然不住在中国，但每年都要过中秋节。“月到中秋分(fèn)外明”，一家人坐在屋外一边吃月饼(bǐng)，一边赏(shǎng)月，的确是一件十分愉快的事。圆圆的月亮象征着亲人的团圆和生活的美好。“每逢佳节倍思亲。”在这天晚上，爸爸和妈妈总是仰望着玉(yù)盘似(shì)的明月，给我讲一些远在中国的爷爷、奶奶的故事。“举头望明月，低头思故乡”，此时此刻，海外游子默(mò)诵着古人的诗句，怎能不思念故乡的亲人呢？

“吃月饼(bǐng)吧。”爸爸打开一盒(hé)“广式月饼(bǐng)”。我用刀切开了一个。“哎(āi)呀，月饼(bǐng)里还有两个蛋黄呢！”我惊奇地说。

“是啊，这是中国广州(zhōu)的特产，叫‘双黄莲蓉(liánróng)月饼(bǐng)’，吃起来特别香甜。月饼(bǐng)里的蛋黄也含(hán)有团圆之意呢。”妈妈说。

爸爸又告诉我，他小时候在中国过中秋节，除了吃月饼、赏月之外，还和小朋友们一起提着灯笼到处走，可有趣啦！

这时，一阵清风吹来，花香扑鼻，月色更加美好，我们仿佛置身在银色的神话世界里。我仰望空中明月，好像看到了月亮上的嫦娥正和洁白如玉的小白兔跳舞呢。

多美的中秋夜啊！我真希望人们的生活像这圆圆的月亮一样，永远美好。

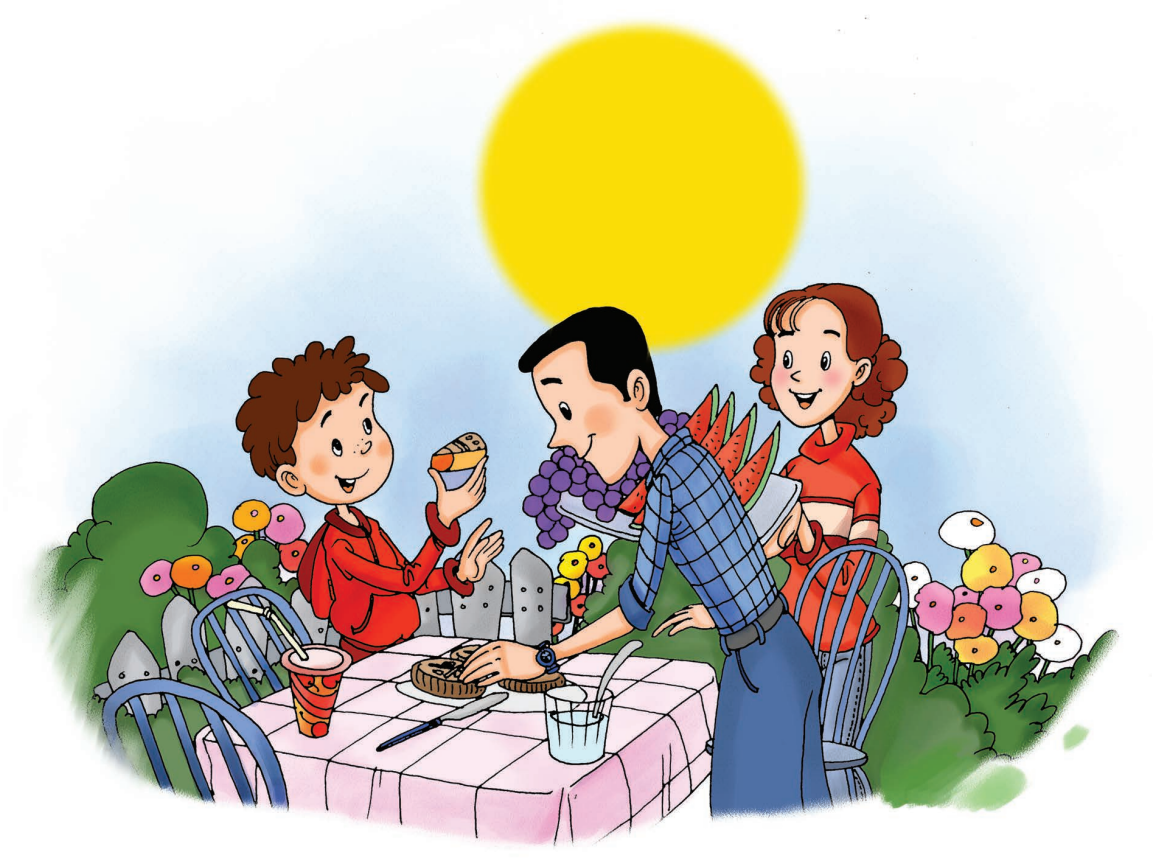

生字

shǎng	dòu	bǐng	yù	mò	hé	āi
赏	逗	饼	玉	默	盒	哎

zhōu	hán	lóng	chuī	fǎng	fú
州	含	笼	吹	仿	佛

词语

cí

sīniàn	āiyā	jīngqí	fǎngfú	shénhuà	tiàowǔ
思念	哎呀	惊奇	仿佛	神话	跳舞

句子

我们怎能不思念故乡的亲人呢？

这时，一阵清风吹来，花香扑鼻，我们仿佛置身在银色的神话世界里。

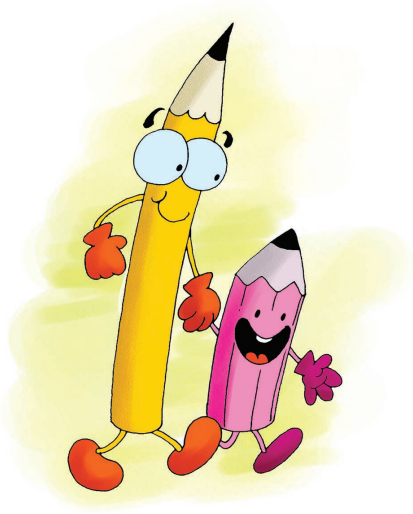

课堂练习

写一写

赏					
逗					
饼					
玉					
默					
盒					
哎					
州					
含					
笼					

吹

仿

佛

读一读

赏月　赏花　观赏

逗笑　逗乐

月饼　肉饼　面饼　甜饼　烧饼　饼干

玉盘　玉珠　玉石　白玉

默诵　默读　默写　默认

盒子　纸盒　木盒　笔盒　饭盒　烟盒　糖盒　一盒月饼

哎呀

广州　苏州

包含　含有

灯笼　笼子　鸟笼　木笼子　竹笼子

吹风　风吹雨打

tì

替换

我们怎能不思念故乡的亲人呢？

爸爸、妈妈　疼爱自己的小孩

我们的作业　按时完成

要学好中文　努力

一阵清风吹来，我们仿佛置身在银色的神话世界里。

跟小朋友们在一起　也回到了童年时代

来到这里　回到了故乡

对话

（中秋之夜，云云一家在屋外赏月。）

爸爸：云云，今天是中秋节。你看，今晚的月亮特别亮，特别圆。

云云：听老师说，中秋节是中国的传统节日。老师还给我们讲了嫦娥奔月的故事呢。（cháng é）

妈妈：中秋节是一家人团圆的日子，中国人特别重视这个节日。海外的华人就更加思念远方的亲人了。

爸爸：我小时候在中国过中秋节时，你爷爷、奶奶都要买月饼、水果，要给我们兄弟几个买灯笼。我们提着灯笼在月光下到处跑，你追我赶，别提有多开心了。

云云：爸爸，我做的小鸟灯笼好看吧？等一会儿，我也要提着它去

跟小朋友玩了。妈妈，你看，月亮正望着我们笑呢。我们吃月饼吧。

妈妈：（拿出一盒月饼）云云，你来切吧。

云云：太好了。哎呀！里面还有两个蛋黄呢。

妈妈：月饼里加蛋黄是表示亲人团圆的意思。

爸爸：这可是广州的特产呀。这种月饼特别香甜。云云，你先来一块。

云云：谢谢爸爸。（吃了一口月饼）太好吃了！爸爸、妈妈，你们也吃吧。

妈妈：好。吃了月饼，你就提着灯笼去玩吧，我们坐在这里赏月。你看，亮亮提着一个灯笼过来了。

云云：爸爸、妈妈，我去和小朋友玩啦。一会儿就回来，再见！

爸爸、妈妈：再见！

想一想，说一说

（1）什么时候是中秋节？中国人是怎样过中秋节的？

（2）中国人为什么特别重视中秋节？

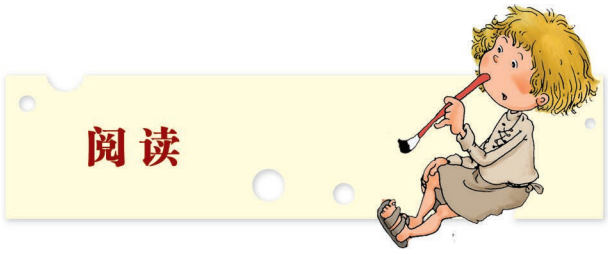

sú

丰富多彩的中秋习俗

yù sú sú

中国地域广大，人口众多，风俗各异。中秋节习俗也是多种多

nóng

样，带有浓厚的地方特色。

中秋夜烧宝塔在有些地方很盛行。宝塔一般高一至三米，多用

suì wǎ qì zhuān qì yuē zhàn

碎瓦片砌成。大一点儿的还用砖块砌塔基，约占塔高的四分之

wǎ dié rán

一，然后再用瓦片叠成塔身，顶端留一个塔口，用来投放燃料。到

rán rán gǔ ké wàng

了中秋晚上便点火燃烧，燃料有木、竹、谷壳等，火旺时泼上松

yàn

香粉，火焰一下子高起来，非常壮观。在民间还有赛烧宝塔的习

guàn huò

惯，谁把塔烧得全座红透谁就是胜利者，胜利者将获得奖品。

líng guì yā

南京人在中秋时不但要吃月饼，还必须吃金陵名菜“桂花鸭”。

guì yā nì

“桂花鸭”在八月中秋上市，肥而不腻，味美可口。南京人把合家

jù

赏月称“庆团圆”，团坐聚饮叫“圆月”，出游街市称“走月”。

yā má

四川人过中秋节除了吃月饼外，还要杀鸭子，吃麻饼、蜜饼

jú yòu

等。有的地方也点橘灯，挂在门口，以示庆祝。也有儿童在柚子上

插满香，沿街舞动，叫做“舞流星香球”。

中国人过中秋的习俗(sú)真是太丰富了。如果你喜欢，就去中国过中秋节吧。在那里，你不仅可以吃到很多风味小吃，而且还可以领略具有中国特色的中秋节文化。

生字

yù	suì	yuē	guàn	huò	guì
域	碎	约	惯	获	桂

词语(cí)

xísú	nónghòu	shèngxíng	ránliào	zhuàngguān	jiǎngpǐn
习俗	浓厚	盛行	燃料	壮观	奖品

3 家庭音乐会

今天是10月1日——中国的国庆节，又是周末(mò)，晚上姑姑和姑父带着我表哥来我们家做客。这个周末(mò)怎么过呢？我早就想好了，开个家庭音乐会，因为姑姑一家都爱唱歌，加上爸爸最近新买了一套高级音响，也应该好好儿享受(xiǎng)一下。爸爸、妈妈欣然(xīn)同意，姐姐更是拍手叫好，连爷爷都高兴地说："好！我赞成！我赞成！"

吃过晚饭，我拿出了早就准备好的花生、开心果等小吃，妈妈冲好了咖啡(kā fēi)，姐姐打开了音响。大家坐好后，我和姐姐手拿话筒(tǒng)，学着节目主持人的样子，一起说："家庭卡拉OK音乐会现在开始！"我们刚一说完，大家就鼓起掌来。"第一个节目，《我的中国心》，请姑父演唱。"姐姐说完，就把话筒(tǒng)递(dì)给了姑父。姑父是艺术学院毕业的高才生，演唱这首歌最拿手。他大大方方地站起来，清了清嗓(sǎng)子，认真地唱起来。啊！他唱得多么深情！

姑姑也是一个歌迷。姑父一唱完，她就迫(pò)不及待地抢(qiǎng)

过话筒（tǒng），点了一首《东方之珠》。接着，妈妈也不示弱（ruò），点唱了一首《春天的故事》。他们的演唱都受到了热烈的欢迎。这时，爷爷兴奋得坐不住了。爷爷是个京剧迷。他要过话筒（tǒng），唱起了京剧。他虽然快七十岁了，但声音还是那么洪亮（hóng）。爷爷一唱完，就赢得了一阵喝彩（hè）声。

最后轮到表哥了。在大家的提议下，表哥和姐姐一起唱了一首《难忘今宵（xiāo）》。这首歌旋（xuán）律优美，气势非凡（fán），把这次家庭音乐会推向了高潮（cháo）。一家三代同堂演唱，大家都沉浸（jìn）在节日的欢乐之中。

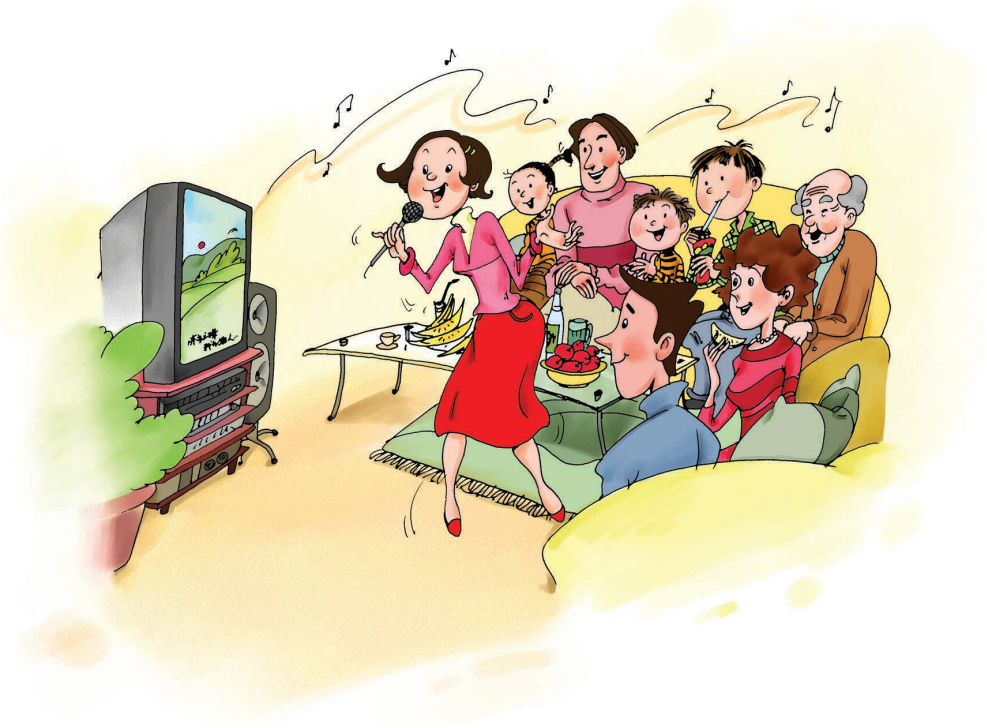

生字

mò	xīn	kā	fēi	tǒng	dì	sǎng	pò
末	欣	咖	啡	筒	递	嗓	迫
qiǎng	ruò	hóng	hè	xuán	fán	cháo	jìn
抢	弱	洪	喝	旋	凡	潮	浸

词语

zuìjìn	hǎohāor	zànchéng	jiémù	xuéyuàn
最近	好好儿	赞成	节目	学院
sǎngzi	jīngjù			
嗓子	京剧			

句子

爷爷一唱完，就赢得了一阵喝彩声。

在大家的提议下，表哥和姐姐一起唱了一首《难忘今宵》。

写一写

末					
欣					
咖					
啡					
筒					
递					
嗓					
迫					
抢					
弱					

洪

喝

旋

凡

潮

浸

读一读

周末　期末　末尾

欣然　欢欣　欣欣向荣

咖啡

话筒　听筒　电筒　笔筒　邮筒

递交　传递　投递　邮递

嗓子　嗓门儿　嗓音

迫近　迫切　迫不及待　迫不得已　紧迫　被迫

抢先　抢险　抢修　争抢　抢夺

弱小　微弱　弱势　毫不示弱

洪亮　洪钟　洪水

喝彩　喝倒彩　喝彩声

旋律　旋转　盘旋

平凡　非凡　超凡　凡人　不同凡响　自命不凡

高潮　低潮　浪潮　受潮　潮流　热潮

沉浸　浸入　浸透

tì

替换

爷爷　一唱完，就赢得了一阵喝彩声。

妈妈的病　好　去上班了

他们　表演完　有很多歌迷围上来

这些学生　放学　跑到游乐场去玩了

xiāo

在大家的提议下，表哥和姐姐一起唱了一首《难忘今宵》。

老师的帮助　我的中文水平有了很大提高

各方面的关心　这件事情很快解决了

路人的指引　我很快找到了这个地方

对话

大卫：亮亮，你一个人在那儿笑什么呢？

亮亮：哦，是大卫。我想到上个周末的家庭音乐会，忍不住就想笑。

大卫：家庭音乐会？

亮亮：对，上个周末正好是中国的国庆节，我们家开了个家庭卡拉OK音乐会。我和姐姐还是节目主持人呢！

大卫：都有些什么人参加呢？

亮亮：可多啦，我爷爷、爸爸、妈妈、姐姐、姑姑、姑父，还有表哥。

大卫：他们都会唱歌吗？

亮亮：会呀。我姑父是艺术学院毕业的高才生，姑姑是歌迷，他们唱得可好啦！

大卫：他们唱的是什么歌？

亮亮：姑父唱《我的中国心》，姑姑唱《东方之珠》。

大卫：他们都是用中文唱的吗？

亮亮：那当然了。那天我爷爷还高兴得唱了一段京剧呢！

大卫：啊，真有意思！什么时候你们家再举行音乐会，我也想来参加，行吗？

亮亮：当然行，非常欢迎。

想一想，说一说

（1）为什么“我”要开家庭音乐会？

（2）在家庭音乐会上，大家都唱了些什么歌？

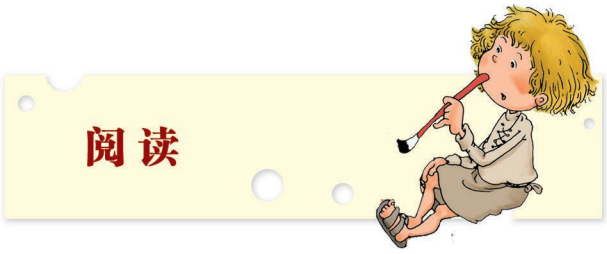

迎春音乐会

春天来了，微风轻轻地吹着，河水哗哗(huāhuā)地流着，小草弟弟伸出脑袋，给大山爷爷盖上了一床绿色的大被子。鲜花姑娘也张开笑脸，显得更加美丽了。睡了差不多一个冬天的熊(xióng)大伯慢慢地爬出了树洞，一面走一面还打着哈欠(qiàn)呢！小燕子跟着妈妈也从南方飞回来了……大森(sēn)林里开始热闹起来。为了迎接这大好春光，树妈妈换上了绿色的新衣，贴出了海报：今天上午 8 点，在森(sēn)林广场举行迎春音乐会。消息传开，大家可高兴了。

差几分钟就到 8 点了，演员们到齐了，广场上也挤满了观众。熊(xióng)大伯手里拿着节目单，对身边的天鹅(é)妹妹说：“小姑娘，这场音乐会一定会很热闹。你看，森(sēn)林里的名演员都来了。”正说着，报幕(mù)员小松鼠姑娘微笑着走到舞台上，用甜美的声音说：“迎春音乐会现在开始！第一个节目：器乐大合奏(zòu)！”刚说完，乐队指挥小白兔便率领演员们出场了。

小白兔站在象伯伯的头上，手拿指挥棒，有力地指挥着大家演奏（zòu）。大象伯伯吹着小口琴，越吹越高兴，禁（jīn）不住摆动起长鼻子来。小猴（hóu）子拉着手风琴，乐得手舞足蹈。小花鹿（lù）拉着小提琴，随着节拍不住地微微点头。黄牛使劲地吹着圆号，还用脚打拍子。小猪则吹着小号，高兴得闭（bì）上了眼睛！这音乐多美呀！小鸟听着这美妙的音乐，情不自禁（jīn）地唱了起来。小松鼠瞪（dèng）大眼睛，听得入了迷……“下一个节目是孔雀（kǒngquè）舞。”小松鼠姑娘依然微笑着，用甜美的声音报幕（mù）。

演员们出场了，只见两只美丽的孔雀(kǒngquè)戴着漂亮的金冠(guān)，穿着五彩花衣，在轻快的音乐声和百鸟动听的歌声中跳出了各种优美的舞姿(zī)。她们闪闪发光的衣服，几乎迷倒了所有观众。

欢乐的大森(sēn)林里充满了暖暖的春意！

生字

熊	欠	鹅	奏	猴	闭
xióng	qiàn	é	zòu	hóu	bì

词语(cí)

哈欠	迎接	海报	演奏	情不自禁	欢乐
hāqian	yíngjiē	hǎibào	yǎnzòu	qíngbùzìjīn	huānlè

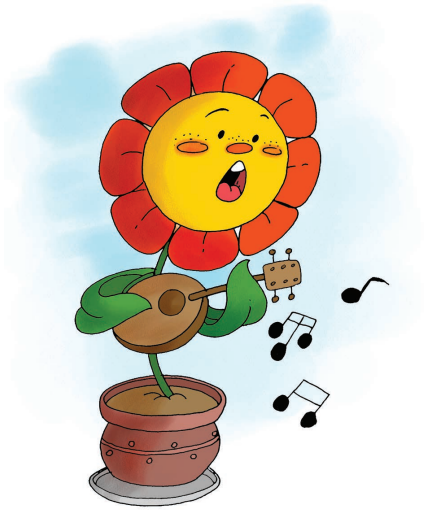

zōng

综合练习（一）

1. 读拼音，写汉字

gù
- （　　）不上
- （　　）事
- 坚（　　）

gǎn
- 勇（　　）
- （　　）动
- （　　）快

hé
- 纸（　　）
- （　　）作
- （　　）水

fú
- 仿（　　）
- 幸（　　）
- 佩（　　）

tǒng
- 话（　　）
- 水（　　）
- （　　）一

jìn
- 沉（　　）
- 附（　　）
- （　　）出

xuǎn

2. 选字填空

对　种　轮　盒　阵　首　套

（1）剪纸是中国民间的一____手工艺术。

（2）晚上，一____明月升上了天空。

（3）爷爷一唱完，就赢得了一____掌声。

（4）姑姑点唱了一____《东方之珠》。

（5）我亲手剪了一____双“喜”字送给叔叔。

（6）爸爸打开了一____月饼。

（7）爸爸最近新买了一____高级音响。

3. 照例子填空

例：聪明的 弟弟

_____气氛　　_____图案

_____手工艺术　　_____中国人民

_____神话世界　　_____小白兔

_____明月　　_____声音

4. 照例子缩写句子

例：我有一套很有趣的童话故事书。

我有童话故事书。

（1）我看到奶奶能用那普普通通的剪刀和纸张剪出那么多有趣的图案。

_____

（2）这些剪纸的技艺，都是人们一代一代手把手地传下来的。

_____

（3）圆圆的月亮象征着亲人的团圆和生活的美好。

_____

（4）我好像看到了月亮上的嫦娥正和洁白如玉的小白兔跳舞呢。

_____

（5）我拿出早就准备好的花生、开心果等小吃。

_____

（6）他们的演唱都受到了热烈的欢迎。

_____

5. 完成句子

（1）我看到奶奶剪出那么多有趣的图案，_____。（不由得）

（2）_____，剪出了“十二生肖”。（差不多）

xiào

（3）我们_____？（怎能不）

（4）一阵清风吹来，花香扑鼻，我们_____。（仿佛）

（5）爷爷_____。（一……就……）

（6）_____，妈妈唱了一首《东方之珠》。（在……下）

6. 读对话，回答问题

亮亮：你喜欢看足球赛吗？

方方：那当然。

亮亮：太好了！今天晚上电视里有足球赛直播，你来我家一起看球赛好吗？

方方：为什么？

亮亮：我们可以一起猜球啊。我爸爸也喜欢看足球，但是我妈和我姐不爱看。看球赛人多了才有意思，我还约了大卫呢。

yí hàn

方方：太遗憾了！我妈也不喜欢看足球。我一走，我爸就一个人在家看球了。

亮亮：这……

（1）亮亮和方方都喜欢什么？

_____

（2）亮亮为什么要方方今晚去他家？

_____

（3）亮亮除了约方方，还约了谁？

_____

（4）方方答应了吗？你猜猜方方会不会去亮亮家？

_____

7. 把下面的话写完整

今天早上我刚出门，就碰到了_____

_____

_____

_____

_____

_____

查字典（一）

首先，我们先来了解字典的编排顺序：

总目录　　说明

　　汉语拼音音节索引

　　新旧字形对照表

　　部首检字表

　　（一）部首目录

　　（二）检字表

　　（三）难检字笔画索引

　　字典正文

　　附录

音序查字法

“音序查字法”是常用的一种查字典的方法，即根据汉语拼音字母的顺序在字典中查找字的方法。当我们知道一个字的读音，而不知道它的意义和用法时，可以采用音序查字法。怎么查呢？

一 熟练掌握汉语拼音字母的顺序

《汉语拼音字母表》的字母顺序如下：

Aa　Bb　Cc　Dd　Ee　Ff　Gg　Hh　Ii　Jj　Kk　Ll　Mm

Nn　Oo　Pp　Qq　Rr　Ss　Tt　Uu　Vv　Ww　Xx　Yy　Zz

学习用音序法查字典，必须首先要认识并会背诵《汉语拼音字母表》，熟练地掌握汉

语拼音的字母及其顺序。V 只用来拼写外来语、少数民族语言和方言，汉语拼音一般不用。

二 掌握音序查字典的步骤

先在“音节索引”中找到要查的字的音节的第一个字母（大写），如“发fa”这个音节的第一个字母的大写是“F”；然后查音节，即在字母F下面的音节中找到音节“fa”，再根据音节后面标出的正文页码翻开正文，最后按音节的声调和字形查出这个字。用音序法直接在字典的正文里查字，要知道字典对单字的排列法：首先按第一个字母的次序；第一个字母相同，则按第二个字母的次序；第二个字母相同，则按第三个字母的次序；依此类推。

三 提高音序查字典的速度

怎样才能做到查字典又准又快呢？

一是要熟记汉语拼音字母的顺序。哪个字母在前，哪个字母在后，哪个字母与哪个字母紧挨着，必须要熟记。如 E 在 F 前面，如果查到了 E，那么它后面就是 F 了。因此背字母表时，也不要老是从头到尾背，应该练习随便从某一字母背起，都能熟练地背下去。这样，就可以省去在“音节索引”中查找的环节，而在字典的正文里直接查找，提高速度。

二是根据汉语拼音字母的顺序，记住某一字母大约在字典正文靠前、中间或偏后的地方，如 A、B、C、D 就在字典正文靠前的地方，M、N、O、P、Q 基本在字典正文中间的地方，而 W、X、Y、Z 则在字典正文的后面，查找时可以直接从前、中、后去翻阅。这样，省略了步骤，当然就加快了速度。

另外，查字典时可以采用边查边读边记的方法，即一边查找你要查的汉字，一边读字母、音节，尤其是正文的页码，并且记下来。时间一长，肯定对迅速查字有帮助。

zhū jiè

4 猪八戒吃西瓜

sēng tú

唐僧师徒四人，一起去西天取经。一天中午，天气特别热，他们走得又累又渴。孙悟空对唐僧说：“师父，你们在这里歇一会儿，我去摘些瓜果来解渴。”猪八戒忙说：“我也去！”

zhū jiè wù lí

猪八戒跟着孙悟空走了很多路，连个小酸梨也没找着，累得八戒肚子直叫唤，喉咙直冒烟。于是，八戒就装作肚子疼，不跟悟空去摘瓜果了。

wù zhū jiè yīn

孙悟空走了以后，猪八戒就找了个阴凉的地方，想好好儿睡一觉。他脱下上衣刚想躺下，忽然看见树下有个大西瓜！他高兴极了，把西瓜分成四块，打算把三块大的留给师父、猴哥和沙僧，自己选了一块最小的，张开大嘴巴，一口就吃完了。吃了一块西瓜，八戒反而觉得更渴了。八戒看着另外三块西瓜，从左看到右，从上看到下，最后，还是忍不住把那三块西瓜全吃掉了。

wù jiè
正在这时，他突然听到悟空在喊：“八戒，你在哪里？”
jiè
八戒一听慌了，心想：我找到一个西瓜，全被自己吃光了，
hóu cā cā tī
这可不能让猴哥知道。他擦了擦嘴，把西瓜皮踢得远远的，
这才回答道：“我，我在这里呢！”

wù jiè
悟空找到八戒，说：“我去南海摘了一些新鲜果子，咱
jiè
们回去跟师父他们一起吃吧！”八戒连忙说：“好的，
好的！”

zhū jiè diē zhǒng
猪八戒刚走了几步，就摔了一个跟斗，脸都跌肿了。
jiè wù
他低头一看，原来是踩在一块西瓜皮上了。八戒跟着悟空继
jiāo jiè
续赶路，可是没走几步，又摔了一跤。八戒心想：怎么又踩
mài
上了一块？我得小心点儿。他爬起来刚刚迈了一步，只觉得

脚下一滑(huá)，又踩在了西瓜皮上，摔倒了。他好不容易走到师父休息的地方，脚刚落地，结果又摔在了地上。

唐僧(sēng)见八戒(jiè)摔得鼻青脸肿(zhǒng)，问他是怎么回事。八戒(jiè)意识到这是悟(wù)空在捉弄自己，只好如实地把自己偷吃西瓜的事告诉了师父，逗得大家哈哈大笑。

生字

zhū	tú	wù	xiē	lí	huàn	hóu	lóng
猪	徒	悟	歇	梨	唤	喉	咙

yīn	tuō	hóu	shā	xuǎn	cā	tī	diē
阴	脱	猴	沙	选	擦	踢	跌

zhǒng	mài	huá
肿	迈	滑

词语(cí)

xīguā	zhōngwǔ	dǎsuàn	lìngwài	huíqù	gānggāng
西瓜	中午	打算	另外	回去	刚刚

句子

最后，他还是忍不住把那三块西瓜全吃掉了。

他低头一看，原来是踩在一块西瓜皮上了。

课堂练习

写一写

猪					
徒					
悟					
歇					
梨					
唤					
喉					
咙					
阴					
脱					

猴					
沙					
选					
擦					
踢					
跌					
肿					
迈					
滑					

读一读

师徒　徒弟　学徒　高徒

孙悟空　觉悟

歇一歇　歇息

梨子　小酸梨　雪梨

叫唤　呼唤　唤醒

阴天　阴凉

脱衣服　脱身　脱手　逃脱

沙子　沙发

挑选　选手　选取

擦汗　擦脸　擦窗　擦黑板　擦车　擦玻璃

踢打　踢腿　踢球

跌倒　跌价

鼻青脸肿　肿大　红肿　消肿

迈步　迈进

滑倒　滑水　滑冰　滑雪　光滑　打滑

tì

替换

最后，　他还是忍不住把那三块西瓜全吃掉了。

结果	终于	把那件事告诉了妈妈
昨天	也	去超市买了一个西瓜
今天下午	又	和同学去操场踢足球了

他低头一看，原来是踩在一块西瓜皮上了。

我仔细听了听	云云在唱歌
我觉得她们长得很像	一对双胞胎（tāi）
我问她为什么那么着急	她的书包不见了

对话

jiè sēng
（孙悟空和猪八戒带着新鲜果子来到唐僧那里。）

sēng jiè
唐僧：（奇怪地）八戒，你怎么鼻青脸肿的？发生了什么事？

jiè
八戒：（为难地）我，我……

jiè tūn tūn tǔ tǔ
悟空：（大声地）八戒，别吞吞吐吐的，快老老实实地把刚才的事告诉师父！

sēng
沙僧：二师兄，快说吧。

jiè
八戒：刚才我和猴哥去摘瓜果了。

悟空：你只跟我走了一会儿，就说肚子疼，走不动了，是不是？

jiè
八戒：是啊，我是肚子疼。没办法，我只好找了个阴凉的地方休息，让猴哥自己去找瓜果了。

sēng
沙僧：那怎么会弄成这样呢？

悟空：八戒，快从实招来！

jiè
八戒：别急，我说，我说。

sēng
唐僧：慢慢说，慢慢说。

jiè
八戒：猴哥走后，我看见树下有个大西瓜。那个西瓜真大，我还从来没见过那么大的西瓜呢！

sēng
唐僧：那西瓜呢？

jiè
八戒：我把西瓜切开，打算把最大的一块留给师父，第二块不大不小的留给猴哥，第三块小一点儿的留给沙师弟，我呢，吃最小的一块。

沙僧（sēng）：你捡到西瓜还想到我们，真难得。

悟空：八戒（jiè），别说好话了。那几块西瓜呢？

八戒（jiè）：我坐在那儿等猴哥。等啊等啊，猴哥老不来。我都快渴死了，就吃掉了那块最小的。

沙僧（sēng）：还有几块呢？

八戒（jiè）：吃了一块西瓜后，我更渴了，最后忍不住，就把那几块西瓜全吃掉了。

唐僧（sēng）：吃了西瓜，怎么会变成现在这个样子呢？

悟空：是啊，怎么会这样呢？

八戒（jiè）：我刚吃完西瓜，猴哥就回来了。我担心吃西瓜的事被猴哥发现，就把西瓜皮踢得远远的，但我刚走了几步就摔了一跤（jiāo）。

沙僧（sēng）：哦！你是踩在自己扔掉的西瓜皮上了吧！

八戒（jiè）：开始我也以为是这样。可我刚爬起来，又踩上一块西瓜皮，摔倒了。刚才在这儿还摔了一跤（jiāo）呢。这时候我才知道，一定是猴哥在捉弄我。

沙僧（sēng）：二师兄，这就是你的不对了，难怪大师兄会捉弄你。

唐僧（sēng）：（笑着说）八戒（jiè）也知错了，大家就别争了。来，我们一起吃瓜果吧。

想一想，说一说

（1）猪八戒（jiè）为什么总是踩到西瓜皮？

（2）猪八戒（jiè）把一个西瓜全都自己吃了，这样做对不对？为什么？

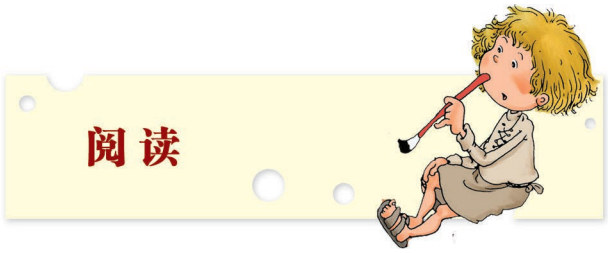

三打白骨精

唐僧师徒四人去西天取经，走到一片深山老林，大家都饥饿难忍。于是，唐僧叫孙悟空前去找吃的。悟空一个跟斗，翻到前山采果子去了。

附近有个洞，洞里住着一个白骨精。白骨精早就听说吃了唐僧肉可以长生不老，今天唐僧路过这里，真是机会难得。于是，白骨精变成一个漂亮的村姑，手提竹篮，假装到田里给丈夫送饭，朝着唐僧师徒歇息的地方，慢慢走来。

八戒闻到竹篮里飘出的一阵阵饭香，又见那姑娘长得漂亮，便动了心。他笑着上前问道："姑娘到哪里去？手里提的是什么？"姑娘回答说："我提的是香米饭。我丈夫在北山干活，我去给他送饭。你们一定是饿了吧？要不你们先把这些饭吃了吧。"八戒听了，兴冲冲地向唐僧报告。唐僧劝道："吃不得！你师兄采果子就快回来了。"

正说着，孙悟空回来了。他是火眼金睛，一眼就认出了这漂亮女子是白骨精变的，二话不说，一棒就打去。白骨精见势不妙，用

了个脱身法逃走了，把一个被打死的假身子留在地上。唐僧害怕得连声说：“罪过！罪过！”八戒也在一旁火上加油。唐僧边念咒语边说：“出家人应当行善，怎能像你这样无故伤人？你回花果山去吧！”孙悟空苦苦求情，唐僧才收回了咒语，勉强答应留下孙悟空。

白骨精回去后又摇身一变，变成了一个老太太，一步一步地哭着朝唐僧师徒走来。猪八戒一见，就喊了起来：“师父，不好了！这女子的妈妈找来了！”唐僧正要上前答话，悟空一看又是那个白骨精，仍举棒就打。白骨精又一次留下个死的假身子，用脱身法逃走了。唐僧见孙悟空连伤两命，连说“罪过”，并念起了咒语，足足念了二十遍，疼得悟空在地上直打滚：“师父别念了，有话好说！”唐僧说：“没有什么好说的，这次决不容你，你走吧！”悟空见求情无用，便说：“徒儿曾被玉帝封为齐天大圣，如果戴着紧箍儿回去，多丢脸呀！只要你取下它，我马上就走。”唐僧不懂松箍法术，只好又一次饶了孙悟空。

狡猾的白骨精第三次又变成了一个老头儿，气冲冲地赶来，一把拉住唐僧：“还我女儿，还我妻子！”唐僧急得团团转。悟空急忙冲过去，说：“大胆白骨精，还要骗人，看棒！”一棒下去，便将

老头儿打死了。这白骨(gǔ)精立刻变成了一堆(duī)白骨(gǔ)。唐僧(sēng)正要醒悟过来，八戒(jiè)又说是悟空骗了师父，说得唐僧(sēng)信以为真，一心要赶走悟空。悟空见师父再也不肯回心转意，便回花果山去了。

白骨(gǔ)精见孙悟空被赶走了，八戒(jiè)去找吃的了，沙僧(sēng)又去找八戒(jiè)了，只剩下唐僧(sēng)一个人，便吹出一阵阴风，把唐僧(sēng)卷(juǎn)进了白骨(gǔ)洞里。

沙僧(sēng)和八戒(jiè)回来后，不见了师父，便四处寻找。他们找到白骨(gǔ)洞，才知道师父被白骨(gǔ)精抓进山洞里去了。他们没有办法，只好去花果山把孙悟空请了回来。孙悟空变成一只蜜蜂(fēng)飞进山洞，打死了白骨(gǔ)精，救出了唐僧(sēng)。师徒四人又继续西行。

生字

gǔ	jī	zuì	shàn	shèng
骨	饥	罪	善	圣

词语

cí

jī'è	bàogào	miǎnqiǎng	shīfu	jiǎohuá	mìfēng
饥饿	报告	勉强	师父	狡猾	蜜蜂

5 皇帝的新衣

huáng

huáng

很久以前，有个皇帝最爱穿新衣服，可是他的新衣服只穿一次就再也不穿了。时间一长，他的裁缝也做不出什么新式样的衣服了。

huáng

一天，两个骗子来见皇帝，说："我们是远道而来的纺织工，能织出一种特别好看的布。这种布很特殊，凡是愚笨的人都看不见。"皇帝想："这倒不错，我可以分出谁聪明谁愚笨了。"于是，皇帝赏给他们很多钱，让他们马上织这种布。他们一直织到深夜，可是织布机上仍是空空的。皇帝派了一个最诚实的大臣去看。大臣左看右看，没看见什么布。他想："糟糕！要是我说出真相，皇上一定会认为我愚笨，撤了我的职。"于是，他回去对皇帝说："皇上，我从来没见过那么漂亮的布，您一定会喜欢的。"

皇帝听了信以为真，就带着一批大臣去看。皇帝看来看去，什么都没看见。"嗯？这是怎么回事呢？"他想："我怎么没看见布呢？难道是我愚笨吗？不，不！我决不能

说我看不见。”于是，他对两个骗子说，他很喜欢这种布，用这种布做的衣服一定很好看。大臣们也纷纷称赞：“啊！真是好布！”

没多久，两个骗子说布已经织好了，接着又装模作样地做起衣服来。“衣服”做好后，他们来到皇帝面前，帮皇帝脱下衣服，又假装给皇帝穿上新的。这时，皇帝拼命地想象着，说：“啊！真妙！这衣服轻得像羽毛，薄得像真丝！”大臣们也都称赞：“多么漂亮，多么合身啊！”

第二天，皇帝穿上这件“衣服”上街去，大人们见了

都欢呼起来：“皇(huáng)上的新衣服真好看！”皇(huáng)帝听了更加得意。忽然，一个孩子大声喊道：“皇(huáng)上！您怎么不穿衣服呀，这样会感冒的！”街上的人听了都哈哈大笑。皇(huáng)帝也呆(dāi)住了。他心里想：“这个孩子是诚(chéng)实的，只有他才讲了真话。”

生字

huáng	cái	fǎng	shū	bèn	pài	chéng	zāo	gāo
皇	裁	纺	殊	笨	派	诚	糟	糕

xiàng	chè	zhí	ńg	jiǎ	yǔ	báo	dāi
相	撤	职	嗯	假	羽	薄	呆

羽——羽

词语(cí)

fǎngzhī	tèshū	chéngshí	zāogāo	nándào	pīnmìng
纺织	特殊	诚实	糟糕	难道	拼命

句子

这种布很特殊，凡是愚笨的人都看不见。

大臣(chén)左看右看，没有看见什么布。

课堂练习

写一写

皇

裁

纺

殊

笨

派

诚

糟

糕

相

撤

职					
嗯					
假					
羽					
薄					
呆					

读一读

皇帝　皇上　皇后　皇家　皇室

裁缝　剪裁　裁判　裁纸

纺织　纺线　纺车

特殊

愚笨　笨蛋　笨重　笨鸟先飞　笨头笨脑

派人　派工　委派

诚实　诚信　诚心

糟糕　乱糟糟　乱七八糟　糟透了

糕点　年糕　蛋糕　雪糕

真相　照相　照相机

撤职　撤兵　撤回　撤走　撤销

职工　职员　职务　职能　职业　升职　在职

假货　假话　假装　假如

羽毛　羽毛球

薄片　薄被　厚薄

发呆　呆头呆脑

tì

替换

这种布很特殊，凡是愚笨的人都看不见。

这个公园景色很美	来过的人	不想走
他学习很努力	学过的汉字	不会忘记
他们的表演很精彩	看过的人	想再看一遍

chén

大臣左看右看，没有看见什么布。

大家	想	想	想出什么好办法
我们	找	找	找到什么好看的书
他	问	问	问到动物园在哪里

对话

chén

（皇帝带着大臣来到骗子织布的地方。）

骗子甲：皇上，您看，这布还没织完呢！

皇　帝：（小声地）嗯？这是怎么回事呢？我怎么看不见布呢？难道我很笨吗？

骗子乙：您到这边来看，您看这布多么漂亮啊！

皇　帝：（低声地）不！不！我决不能说我看不见。

骗子甲：您在说什么？您对这布不满意吗？

皇　帝：不，很满意！我从没见过这么漂亮的布。

大臣甲（chén）：是啊！这布真漂亮呀！

大臣乙（chén）：我也没见过这么漂亮的布。

骗子乙：你们瞧，多么美丽的线条，多么漂亮的颜色！

皇　帝：对，用这种布做的衣服一定很好看。你们好好织，我会给你们很多赏钱的。

骗子甲、乙：谢皇上！

（“衣服”做好了，两个骗子带着赏钱走了。）

皇　帝：你们看，我穿的这件新衣服轻得像羽毛，薄得像真丝！

大　臣（chén）：啊！您的新衣多么漂亮，多么合身啊！

皇　帝：这衣服只有聪明人才看得见呢！

（皇帝穿着“新衣服”来到街上，忽然一个小孩走过来。）

小　孩：皇上，您怎么光着身子呀？

皇　帝：什么?！我什么都没穿？

小　孩：是呀！您这样会感冒的。

皇帝、大臣（chén）：啊？

想一想，说一说

（1）那两个骗子说他们织的布有什么特点？

（2）那个最诚实的大臣（chén）为什么不敢说出真相？

（3）皇帝为什么拼命想象他的新衣很漂亮？

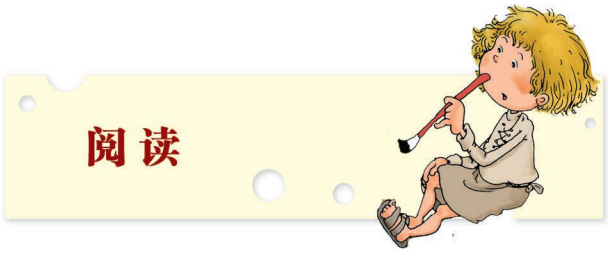

小红帽

从前，有个小姑娘，整天戴着顶红帽子，大家都叫她“小红帽”。

有一天，妈妈对她说：“小红帽，奶奶病了，快给她送点儿糕点去。你要走大路，当心点儿！”“知道了，妈妈。”小红帽接过糕点，朝树林里的大路跑去。

小红帽走呀，走呀，不久就遇上了一条大灰狼。大灰狼亲热地和小红帽打招呼。小红帽不知道大灰狼是个坏家伙，就把去奶奶家的事以及奶奶家住在什么地方，都告诉了大灰狼。

大灰狼心里想：“好极了！我可以先吃掉她奶奶，再来吃掉她。”于是，他眼珠一转，说：“小红帽，你瞧（qiáo），树林里的花儿开得多么好看，鸟儿叫得多么好听！你先在这里痛痛快快地玩一会儿再去奶奶家吧。”小红帽想：“要是我能采一束鲜花送给奶奶，奶奶一定会更高兴的。”于是，她离开大路，到树林里采花去了。

大灰狼看见小红帽越走越远，便一路跑到小红帽奶奶的家。他叫开门，闯（chuǎng）进了奶奶的屋里，张开大口，把奶奶吞（tūn）到了肚子里。

接着，他又穿上奶奶的衣服，戴上奶奶的帽子，躺到奶奶的床上，等待小红帽到来。

小红帽在树林里采了许多鲜花，多得快拿不动了，这才想起奶奶来。她跑上大路，径(jìng)直来到奶奶家。她走到奶奶睡的屋子里，看见奶奶正躺在床上，帽子戴得很低，把脸都遮(zhē)住了。她好奇地问："奶奶，你好啊？你的耳朵为什么这么大？"大灰狼回答："嗯，耳朵大，好听你说话啊。"小红帽又问："你的手为什么这样大？"大灰狼回答："手大，好把你抓住啊。"小红帽又问："那，奶奶，你的嘴巴为什么这样大？大得真可怕！"大灰狼回答："嗯，嘴巴大，好吃你呀！"说着，大灰狼就从床上跳起来，又把小红帽吞(tūn)到肚子里去了。他吃得饱饱的，往床上一躺，就睡着了。

这时，正好有个猎人从这里经过。他见门开着，就走进了屋子，一眼就看见一条大灰狼正躺在床上睡大觉，心里想：“坏了，老奶奶肯定被大灰狼吃进肚子里了。”于是，他赶紧找来一把大剪刀，剪开大灰狼的肚子，救出了奶奶和小红帽。小红帽见大灰狼还没醒，就找了一块大石头放到了大灰狼的肚子里。大灰狼醒来后，再也跑不动了，倒(dǎo)在地上死了。

奶奶吃了小红帽带来的糕点后，病就好了。小红帽没听妈妈的话，不走大路走小路，差点儿出了大事，这个教训(xùn)她牢牢(láo láo)地记在了心里。

生字

qiáo	chuǎng	jìng	zhē	xùn	láo
瞧	闯	径	遮	训	牢

词语(cí)

shùlín	qīnrè	jiāhuo	zhènghǎo	jiàoxùn
树林	亲热	家伙	正好	教训

6 成语故事

滥竽充数

南郭先生听说齐宣王很喜欢听吹竽，每次演奏，一定要有三百个乐师一起吹，不禁心头暗喜，便去拜见齐宣王，说自己吹竽的技术非常高超，要求参加乐队。齐宣王很高兴地收下了他。

第一次演奏，南郭先生夹在乐队中间，东看看，西瞧瞧，见没人注意他，急忙从袖筒里取出几颗黄豆，把竽的发音口堵上，然后放心大胆地吹起来。其实，南郭先生根本不会吹竽，他那只竽的发音口被堵了起来，发不出任何声音，可是他夹在众人之间，谁也不知道。

后来，齐宣王死了，齐泯王继位。他喜欢听乐师一个一个地吹，所以决定让每个人在他面前吹一首曲子，来判断他们的好坏。

南郭先生排在队伍中间，吓得直发抖。他擦擦头上的冷汗，拍拍前面的人，说："老哥，麻烦您帮我拿一会儿竽，我出去方便方便。"说完，就把竽递给人家，向门口跑去。

guō guǎi cè cè
门口有士兵把守，南郭先生只好拐进厕所，从厕所的墙头翻出去，跑了。

mǐn guō yú
齐泯王没有找到南郭先生，却从他的竽里发现了几颗黄
dòu zhāo guō làn yú
豆，气愤地说：“这个招摇撞骗的南郭先生，真是滥竽充数。”

艰苦奋斗

fàn zhòng
中国古代的政治家、文学家范仲淹，年轻时家里很穷，上不起学，他就跑到附近的一个庙里去读书。

fàn zhòng zhǔ
范仲淹时常吃不饱，他便想出一个好主意：每天煮好

guō zhōu zhōu zhōu
一锅粥，然后把粥放到院子里，第二天粥便结成了一整
fàn zhòng zhōu
块。范仲淹用刀把结成块的粥切成四块，每天早晚各吃两
yě
块。没有菜，他就去采野菜吃。

fàn zhòng
有一天，一个朋友来看他，到了吃饭的时候，范仲淹
kuài jiā zhōu wǎn
用筷子夹出两块粥放在碗里，递给了朋友一块。朋友一见，
fàn zhòng zhōu
很吃惊，就问："你这样能吃饱吗？"范仲淹吃一口粥，用
开玩笑的口气说："一个人如果不努力学习，即使日子过得
zhōu guàn
再好，也没有多大意义。我平时吃粥已成了习惯，并不觉
得苦。"

fàn zhòng
朋友听了，非常佩服范仲淹艰苦奋斗的精神。

生字

jīn	bài	yāo	jiā	qiáo	xiù	dòu	dǎn
禁	拜	要	夹	瞧	袖	豆	胆
wǔ	dǒu	má	guǎi	cè	zhāo	zhǔ	zhōu
伍	抖	麻	拐	厕	招	煮	粥
yě	kuài	wǎn	guàn				
野	筷	碗	惯				

麻——麻

词语

cí

bùjīn	yāoqiú	duìwu	fādǒu	máfan	cèsuǒ	kāiwánxiào
不禁	要求	队伍	发抖	麻烦	厕所	开玩笑
píngshí	xíguàn					
平时	习惯					

专有名词

cí

Fàn Zhòngyān

范仲淹

句子

zòu

他听说每次演奏，一定要有三百个乐师一起吹，不禁心头暗喜。

麻烦您帮我拿一会儿，我出去方便方便。

写一写

禁					
拜					
要					
夹					
瞧					
袖					
豆					
胆					
伍					
抖					

麻

拐

厕

招

煮

粥

野

筷

碗

惯

读一读

不禁　禁不住

拜见　拜会　拜托　拜年　团拜

要求

夹住　夹子　木夹　书夹　夹心饼干

瞧一瞧　瞧见　瞧热闹

袖子　衣袖　长袖　短袖　袖口

豆子　黄豆　红豆　绿豆　黑豆　豆油

胆子　大胆　胆量　胆小

队伍

发抖　抖动　抖落　抖一抖

麻烦　麻木

拐弯　拐角　拐走　拐骗　拐卖

厕所　男厕　女厕　公厕　上厕所

招摇撞骗　招收　招生　招手　招呼　打招呼

煮饭　煮菜　煮粥　煮熟

白粥　鱼片粥　牛肉粥　喝粥

野菜　野果　野生　野兽　野外　原野　田野

筷子　碗筷

饭碗

习惯　好习惯　坏习惯

对话

云云：明明，今天学的那两个成语故事，我觉得很有意思。

明明：我们学了不少成语故事了。我很喜欢听这些成语故事。

云云：我觉得南郭(guō)先生用黄豆把竽(yú)的发音口堵上，太可笑了。

明明：他只有用这种方法，别人才不会发现他不会吹竽(yú)。

云云：后来齐泯(mǐn)王继位，他要乐师一个个地吹。南郭(guō)先生怎么待(dāi)得下去呢？只好从厕所的墙头翻出去，跑了。

明明：像南郭(guō)先生这样的人，靠骗人过日子，是没有好下场的，真是活该。

云云：我们不能像南郭(guō)先生那样，一定要有真本事。

明明：我觉得范仲淹(fànzhòng)就很值得我们学习。

云云：对。他家里那么穷，每天早晚只吃两块粥，还坚持读书。

明明：他真能艰苦奋斗呢！

云云：他有句话对我启发很大，你知道吗？

明明：知道。他说，一个人如果不努力学习，即使日子过得再好，也没有多大意义。

云云：是的，我们一定要努力学习。

想一想，说一说

（1）南郭(guō)先生为什么从厕所的墙头翻出去，跑了？

（2）范仲淹(fànzhòng)对朋友说了些什么？我们应该向他学习什么？

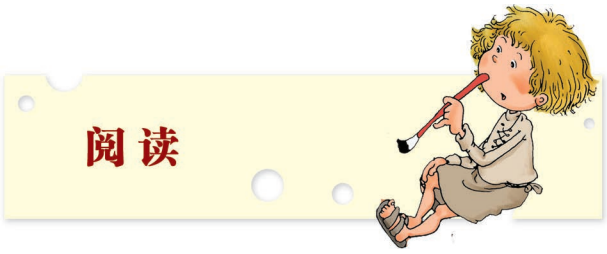

返老还童

传说，中国汉代的淮(huái)南王刘安，喜欢求仙(xiān)神，到处寻找长生不老的法术。可是他四出寻访，怎么都不能如愿。

一天，城外来了八位老人，要求拜见刘安。守门人进去向刘安报告说：“城外来了八位老人，要求见您。他们说能让您长生不老。”刘安听了，摇摇头说：“别听他们胡说！要真能返老还童，他们怎么还是老头子？”八个老人听了，笑着来到刘安面前，说：“要让你相信我们能返老还童，这一点儿也不难。”说完，他们就在地上打了一个滚儿，翻身站起来后，果然都变成了天真活泼的儿童。

后来，人们就用“返老还童”形容老人越活越年轻。

叶公好龙

中国的春秋时代有个楚国人叫叶公，他自称生来就喜爱龙。所以，他吃饭用的碗筷上面都画着龙，睡觉用的床单、被子、枕(zhěn)头上都绘着龙，连他住的房子的门、窗和梁(liáng)上也都雕着龙……反正在他

家里到处都可以看见各式各样的龙。他还常常给邻居和朋友讲龙的故事。大家问他："你见过真的龙吗？"他说："当然见过！"

天上的真龙听说叶公这么喜欢自己，就从天上来到人间，想见一见叶公。不料，叶公一见到真龙，就被吓得到处躲藏。

后来，人们就用"叶公好龙"这个成语，讽(fěng)刺那些说爱好某(mǒu)事物其实并不真爱好的人。

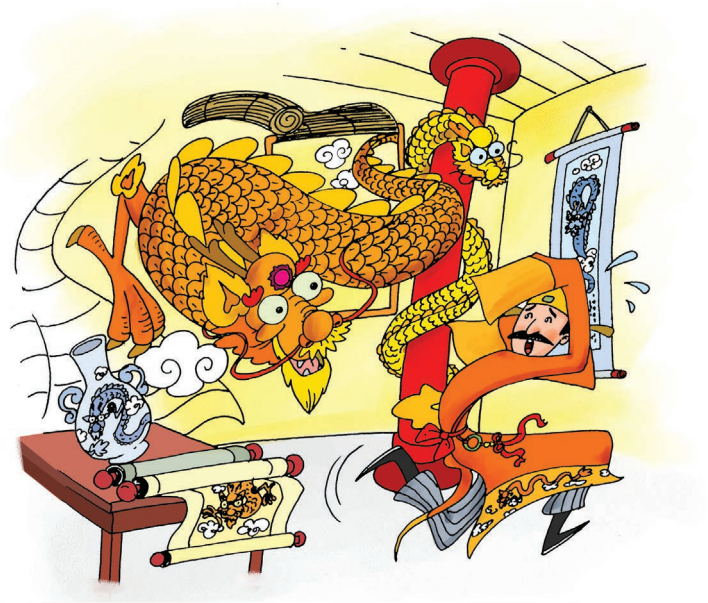

生字

huái	xiān	zhěn	liáng	fěng	mǒu
淮	仙	枕	梁	讽	某

词语

cí

fānshēn	tiānzhēn	xíngróng	duǒcáng	chéngyǔ	fěngcì
翻身	天真	形容	躲藏	成语	讽刺

zōng
综合练习（二）

liè cí
1. 用下列多音字组词语

觉{jiào _____ / jué _____}　　好{hǎo _____ / hào _____}

兴{xìng _____ / xīng _____}　　要{yào _____ / yāo _____}

长{cháng _____ / zhǎng _____}　　乐{lè _____ / yuè _____}

liè lì
2. 用部首查字法查出下列各字，照例子填空

要查的字	要查的部首	部首几笔	部首在检字表中的页码	余下几笔	字典正文的页码	字义有几种解释	组词语
滥	氵	3	43	10	26	2	滥用 滥竽充数
跌							
徒							
羽							
裁							
袖							
野							

3. 在下列加点词语的正确解释旁打“√”

liè cí

（1）他好不容易走到师父休息的地方，脚刚落地，结果又摔在了地上。

A. 很容易　　B. 很不容易　　C. 容易　　D. 很慢

jiè

（2）八戒意识到这是悟空在捉弄自己，只好如实地说了。

A. 捉住　　B. 抓住

C. 对人开玩笑，使人为难　　D. 笑话

（3）如果我说出真相，皇上一定会认为我愚笨，撤了我的职。

A. 除去　　B. 升　　C. 降　　D. 减轻

guō

（4）南郭先生去拜见齐宣王。

A. 再见　　B. 拜会　　C. 看见　　D. 见面

（5）他们一直织到深夜，可是织布机上仍是空空的。

A. 因为　　B. 但是　　C. 只是　　D. 不是

guō

（6）南郭先生不禁心头暗喜，便去拜见齐宣王。

A. 不要　　B. 不想　　C. 忍不住　　D. 忍住

4. 读课文，判断句子，对的打“√”，错的打“×”

jiè

（1）猪八戒把一个大西瓜全吃了。（　　）

jiè

（2）猪八戒乱扔西瓜皮，所以他总是跌倒。（　　）

chén

（3）皇帝和大臣们都很聪明，所以他们都看得见那种布。（　　）

（4）除了那个孩子，大家都不敢对皇帝说真话。（　　）

guō

（5）南郭先生听说要一个一个地吹，所以吓得直发抖。（　　）

fànzhòng

（6）范仲淹很喜欢吃粥，所以他每天早晚各吃两块。（　　）

cí

5. 选词语填空

（1）啊　嗯　哎呀　哦

_____，这么重要的事我怎么忘记了？

_____，我明白了。

_____？这是怎么回事呢？

这里的花儿多漂亮_____！

（2）特殊　特点

快餐的_____就是快。

那种衣服很_____，凡是愚笨的人都看不见。

（3）刚刚　刚才

小张的病_____好，先别让他去打球。

这次动作比_____的好。

héng　　cí

6. 在下面的横线上填上合适的动词

（1）第二天，皇帝_____上这件“衣服”上街去，大人们见了都_____起来：“皇上的新衣服真好看！”皇帝听了更加得意。忽然，一个孩子大声____道：“皇上！您怎么不穿衣服呀，这样会_____的！”

guō

（2）第一次演奏，南郭先生_____在乐队中间，东_____，西_____，见没人_____他，急忙从袖筒里_____几颗黄豆，把竽的发音口_____上，然后放心大胆地_____起来。

yú

jiè

（3）孙悟空走后，猪八戒就_____了个阴凉的地方，想好好儿_____一觉。他_____下上衣刚想_____下，忽然_____树下有个大西瓜！他高兴极了，把西瓜_____四块，自己_____了一块最小的，_____大嘴巴，一口就_____完了。

fànzhòng

（4）范仲淹时常_____不饱，他便_____出一个好主意：

guō

每天_____好一锅粥，然后把粥_____到院子里，第二天粥便_____成了一整块。

7. 造句

（1）打算_____

（2）难道_____

（3）要求_____

（4）平时_____

（5）不禁_____

（6）刚刚_____

8. 阅读短文，选择(zé)正确答案填空

有个农民十分勤劳。有一天，他发现自己的菜园里长了一个大南瓜。由于他从来没有见过那么大的南瓜，所以又惊奇又高兴。经过再三考虑，他决定把这个南瓜送给皇帝。

他带着南瓜来到皇帝那儿，把南瓜当做礼物献给了皇帝。皇帝很高兴，就赏给他一匹(pǐ)马。农民高兴地牵(qiān)着马回家去了。

一个富人知道了这件事，他想：农民送给皇帝一个南瓜，就得到了皇帝的一匹(pǐ)马；那么我送给皇帝一匹(pǐ)马，皇上一定会赏给我更多的东西。

于是，富人回到家里，挑选了一匹(pǐ)最好的马，献给了皇帝。

皇帝看出了富人的心计，就对旁边的人说："这个人献给我一匹(pǐ)好马，我决定将农民献给我的那个大南瓜赏给他。"

富人抱着大南瓜出了京城，弄得自己哭笑不得。全城人知道了这件事，都把它当成了笑话。

（1）有个农民十分____。有一天，他发现自己的菜园里长了一个大南瓜。

A. 快乐　　B. 骄傲

C. 勤劳　　D. 聪明

（2）那个农民决定把自己种的大南瓜____皇帝。

A. 卖给　　B. 介绍给

C. 送给　　D. 分一半给

（3）皇帝见了农民送给他的礼物，对 ____ 很满意。

A. 那个大南瓜　　B. 这个农民

C. 富人　　D. 自己的眼光

（4）富人献给皇帝好马，是为了 ____ 。

A. 皇帝高兴　　B. 卖掉马换钱

C. 得到那个大南瓜　　D. 得到更多的东西

（5）皇帝给了富人一个大南瓜，是因为____。

A. 那个富人喜欢那个南瓜

B. 皇帝不喜欢那个南瓜

C. 皇帝看出了富人的心计

D. 那个大南瓜比马更值（zhí）钱

（6）富人抱着大南瓜出了京城，自己觉得____。

A. 很难过　　B. 哭笑不得

C. 非常生气　　D. 有点得意

查字典（二）

在阅读课文中，常常会遇到这种情况：知道一个字怎么写，而不知道它的读音和意思。这时，我们就可以采用部首查字法来查一查。

部首查字法

部首查字法是按照汉字的部首去查字的方法。这是识字、阅读时需要用的一种自学方法。一般的中文字典都有《部首检字表》，它包含三个部分：部首目录、检字表、难检字笔画索引。在“部首目录”中有部首 200 多个，部首次序按其笔画数目来排列；在“检字表”中共有 189 部。学会部首查字法，可以帮助你识字，并提高阅读水平和自学能力。至于“难检字笔画索引”的作用和使用方法将在《查字典（三）》中进行说明。

一 确定部首

汉字中，部首的位置是有规律的。一般的汉字，根据字形，部首基本上是在字的上边、下边、左边、右边和外边。一般可以这样确定部首：

◆上下都有部首的，先查上边。如“灾”，部首是“宀”。

◆左右都有部首的，先查左边。如“放”，部首是“方”。

◆内外都有部首的，先查外边。如“因”，部首是“囗”。

◆半包围结构的字，先查半包围作用的部分。如“还”，部首是“辶”；又如“包”，部首是“勹”；“尾”，部首是“尸”。

◆其他结构的字，一般查这个字的中间部分。如“央”，部首是“大”。

◆单复笔部首都有的，要查复笔。如“玉”，部首是“王”。

◆独体字或部首不好确定的字，一般查第一笔，找单笔部首。如“史”，部首是“丨”。“丨”既是“史”字的第一笔，又是单笔部首。

二 查找部首

先数一数部首的笔画，在“部首目录”中找到要查的部首，再找到“检字表”的页码。如“项”的部首是“工”，三画，就在“部首目录”的三画中找到“工”部，再看右边标出的数字，这个数字即是“工”部在“检字表”中的页码。

三 数笔画查字

数一数这个字除去部首以外还有多少画，就在“检字表”中所要查的部首下面，找到相应的笔画栏，看准该字右边标明的字典正文的页码，就可以在正文中找到要查的字了。

数对笔画是准确、迅速查找汉字的关键。因此，必须要掌握汉字笔画、笔顺的规律。如“巨”，部首是“匚”，两画，其中“乚”是一画，不能数成两画；余下的有两画，“冂”是一画，也不能数成两画。从这个例子中不难看出，要数准笔画，一要了解汉字的笔画、笔顺规律，二要细心认真，这样才能准确、快速地查出汉字。

7 桂林山水

guì

在中国广西壮族自治区，有一座美丽的城市——桂林。guì“桂林山水甲天下”，guì就是人们对桂林山水的赞yù誉。

guì桂林山秀、洞奇、水美，真是山水如画，名冠天下。sú俗话说，眼见为实。我们到达guì桂林的dàng当天，就迫不及待地乘船去观赏guì桂林的山水。

我看过大海，也游过西湖，却从没见过lí漓江这样的水。lí漓江的水真静啊，静得让你感觉不到它在流动；lí漓江的水真清啊，清得可以看见江底的dǐ沙石；lí漓江的水真绿啊，绿得像rǎn染过的一样。只有船后的一道道水wén纹，才让你感觉到船在前进，岸在后yí移。

我登过tài泰山，也爬过黄山，却从没见过guì桂林这样的山。guì桂林的山真奇啊，一座座拔地而起，各不相连，像老人，像巨象，像luò tuo骆驼，像奔马，形态万千，令人fú lián piān guì浮想联翩；桂林的山真秀啊，像一幅幅画儿，像一首首诗，诗情画意，令人赞不绝口；guì桂林的山真险啊，像刀xiāo削，像fǔ kǎn fǔ斧砍，鬼斧神工，

令人惊叹不已。

guì yán yán lú dí yán yán

桂林山多，岩洞也多。七星岩、芦笛岩是两个最大的岩洞。洞中的钟乳石有的像人，有的像树，还有的像飞鸟，像

rǔ

měng chèn

猛兽……在各种彩色灯光的映衬下，如同童话世界，奇妙无比，令人流连忘返。

bào

这样的水倒映着这样的山，这样的山环抱着这样的洞，

yōuyōu

再加上空中云雾迷蒙，江上小船悠悠，山间绿树红花，让你

juàn

感到像是走进了一幅长长的画卷里。真是："船在江上行，人在画中游；风光胜似画，山水甲天下。"

生字

yù	sú	dàng	dǐ	rǎn	wén	yí	fú
誉	俗	当	底	染	纹	移	浮
lián	xiāo	kǎn	yán	měng	chèn	bào	juàn
联	削	砍	岩	猛	衬	抱	卷

词语

súhuà	gǎnjué	cǎisè
俗话	感觉	彩色

专有名词

Guìlín	Guǎngxī Zhuàngzú Zìzhìqū
桂林	广西壮族自治区

句子

我从没见过漓江这样的水。

桂林山水，奇妙无比，令人流连忘返。

课堂练习

写一写

誉					
俗					
当					
底					
染					
纹					
移					
浮					
联					
削					
砍					
岩					

猛

衬

抱

卷

读一读

荣誉　赞誉　名誉

风俗　俗话

当天　当晚

河底　江底　海底

染色　染发　传染

水纹　波纹　花纹　条纹

移动　移民　转移

piān

半沉半浮　浮想联翩

联想　联系　联欢会　联名　联合

削笔刀　削苹果　削铅笔　削皮

砍树　砍掉　砍伤　砍断

岩石　岩洞

猛士　猛兽　猛虎　勇猛

映衬　反衬　衬衣

环抱　抱住　怀抱

画卷　试卷　卷子　交卷

tì
替换

lí
我从没见过漓江这样的水。

我	听过那个故事
他	爬过长城
爸爸	骂过我
云云	吃过月饼

guì
桂林山水，奇妙无比，　　令人流连忘返。

妈妈做的菜又好看又好吃	赞不绝口
奶奶剪的小动物生动形象，活灵活现	惊叹不已
天上的云有时像大象，有时像奔马，千变万化	浮想联翩

piān

对话

lí
（亮亮一家坐在游漓江的船上。）

guì
爸爸：亮亮，你不是学过《桂林山水》这篇课文吗？还记得吗？

guì
亮亮：（大声地）桂林山水甲天下。

lí
妈妈：我们今天游漓江，你可得好好看看。

亮亮：爸爸，开船了！

妈妈：亮亮，你看，这两边的山像什么？

luò tuo
亮亮：那座像老人，那座像大象，那座像骆驼……

爸爸：以前我登过泰山，也爬过黄山，但从来没见过桂林这样的山。这里的山很险，人很难爬上去。

亮亮：爸爸，这些山里有岩洞吗？

爸爸：有。我们明天就去参观七星岩和芦笛岩，这是桂林最大的两个岩洞。

妈妈：我以前去过。洞里有很多钟乳石。那些钟乳石有的像树，有的像飞鸟，还有的像猛兽。彩灯照下来，跟童话世界一样。

亮亮：那我明天一定要在岩洞里多照几张相。

爸爸：亮亮，你看，漓江的水多清啊，连江底的水草、沙石都看得见。

亮亮：真像是一幅山水画！

妈妈：我也有这样的感觉。每次游漓江，我都觉得自己在欣赏一幅幅画，真舍不得走。

亮亮：爸爸、妈妈，你们看，山上的树多绿啊！树上还开满了红花，真漂亮。

爸爸：难怪人们说“桂林山水甲天下”呢！

亮亮：我真想在这里多玩几天。

想一想，说一说

（1）桂林在中国的什么地方？人们是怎样赞誉桂林山水的？

（2）桂林的山、水、洞各有什么特点？

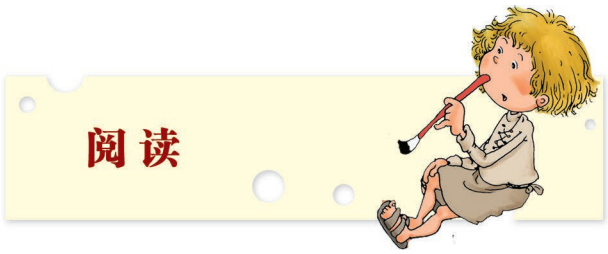

guì
海上桂林

来到越南的下龙市，你一定要乘船去欣赏下龙湾“海上桂林”的美丽风光，要不你会后悔的。

tān guì
从下龙市的烧滩岛乘船向南进发，船行半个多小时，美丽的下龙湾风光就展现在眼前。这里海上的山峰的确有些像桂林的山。它们拔水而起，形态各异，十分秀丽。有的像仙女，有的像雄狮，有的像笔架，有的像船帆……诗情画意，鬼斧神工，令人惊叹。其中有两座小山好似一对雄鸡在格斗，名叫“斗鸡山”，形态十分逼真。还有一座山叫“诗山”，据说是因为五百年前有一位皇帝出海游览来到这里，看了下龙湾美丽的风光，不由诗兴大发，提笔写了一首汉文诗刻在山腰上，“诗山”由此而得名。这些形形色色的山，只

fān fǔ

要你富有想象力，都能为它取个有意思的名字。

这些小山上还藏着许多美丽的岩洞，其中最有名的是“天宫洞”。它是1996年由两个躲避台风的渔民无意中发现的。它的洞口在半山腰，从外面看，洞口很小，但里面却非常大。洞内到处都是奇形怪状的钟乳(rǔ)石，在各种彩色灯光的映衬下，有的像坐佛(fó)，有的像睡美人，还有的像一对青年男女在谈情说爱。这神奇无比的景观，仿佛是桂(guì)林的岩洞搬到了下龙湾。

下龙湾海蓝，天也蓝。向远处望去，海天一色，美不胜收。下龙湾的海水真清，清得可以看见鱼在水中游，浅的地方还可以看见海底的珊(shān)瑚(hú)和海草呢。

导游小姐告诉我们，远古时期这儿原本是陆地，和中国的桂(guì)林一样。后来地壳(qiào)下沉，海水淹(mò)没了这一片地方，山体的大部分都浸在海水中，只有山顶部分露(lù)出海面，看起来就像在海面上冒出了一千八百多座形态奇异、互不相连的山，这就生成了“海上桂(guì)林”的美丽景观。

“海上桂(guì)林”，真是名不虚(xū)传。

生字

tān	fǔ	rǔ	shān	hú	lù	xū
滩	斧	乳	珊	瑚	露	虚

词语

fēngguāng	duǒbì	shānhú	lùdì	yānmò	míngbùxūchuán
风光	躲避	珊瑚	陆地	淹没	名不虚传

8 神奇的机器人

机器人是具有一定智能的机器，它能模仿人的视觉、听觉、触(chù)觉来做各种事情，因而被人们称为“千里眼”“顺风耳”“飞毛腿”和“铁胳膊(tiě gē bo)”。随着现代科学技术的不断发展，机器人越来越多地应用于工业、农业、国防、科学研究以及我们的日常生活中，在人类的生产与生活中发挥着越来越重要的作用。

世界上最早的机器人是1961年由美国人研制成功的。此后，各种类型(xíng)、各种功能的机器人在世界各地迅(xùn)速成长起来，并且向着多功能、智能化方向发展，以它特殊的身份(fèn)和能力，为人类立下了不可磨(mó)灭的功劳。

在太空，机器人“宇航员”作为人类航天活动的探险者，第一个登上了月球，掀(xiān)开了人类航天史上新的一页；继而又飞上火星，打破了“火星人”存(cún)在的神话。从此，机器人在太空大显身手，创造了一个个新的奇迹。

在海洋，机器人神通广大，成为人类开发海洋的生力军；在工厂(chǎng)，机器人有着极为广阔的用武(wǔ)之地，到处都有

它们勤劳的身影；在农村，机器人种庄稼（jia）、造田地、剪羊毛、摘橘（jú）子……无所不能，成为第一代的铁（tiě）农民。

目前，机器人已经走向社会，加入人群。它们智慧高超，机灵精巧，能说会道，能歌善（shàn）舞。有的成为书画大师、体育超人、家庭帮手，有的成为医学博士、手术专家、护士小姐……

随着新世纪的到来，我们有理由相信，未来的机器人将更加神奇，并将发挥更大的作用。

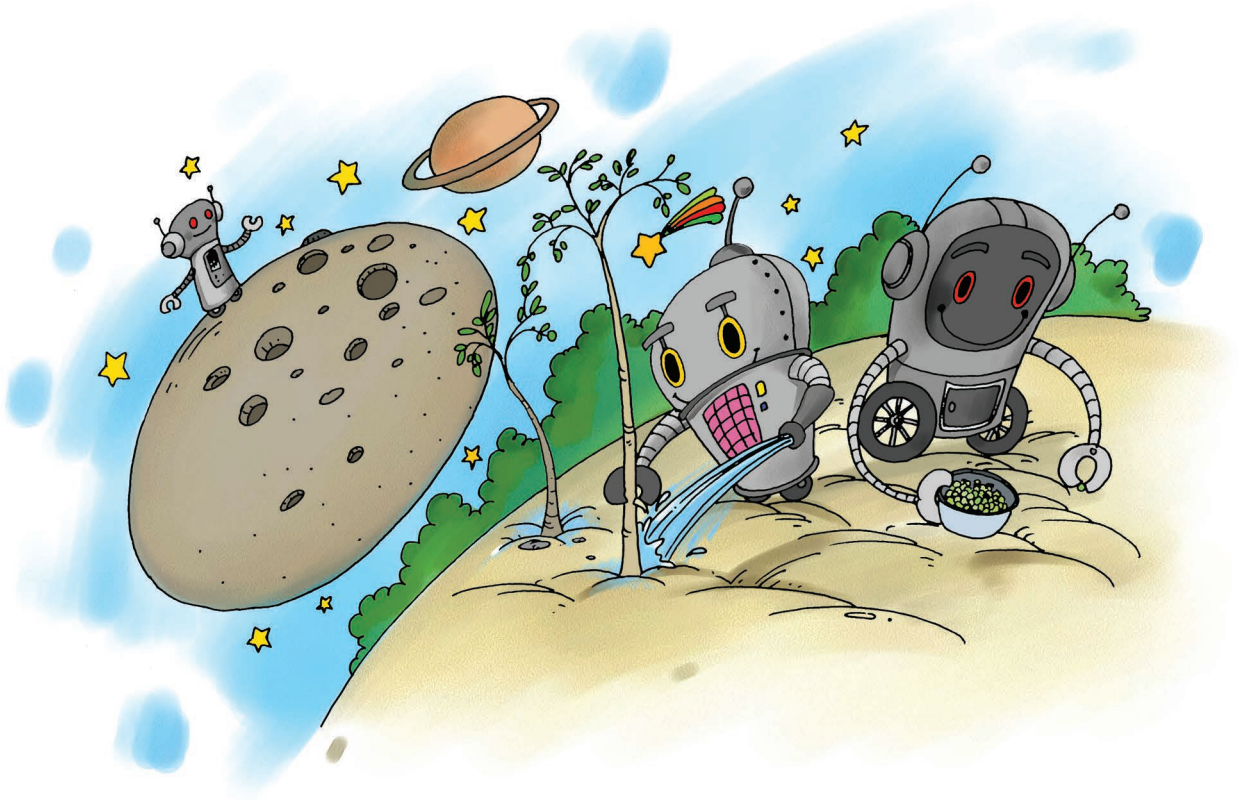

生字

chù	tiě	gē	bó	xíng	xùn	fèn	mó
触	铁	胳	膊	型	迅	份	磨

xiān	cún	chǎng	wǔ	jià	jú	shàn
掀	存	厂	武	稼	橘	善

词语

cí

jùyǒu	mófǎng	yīn'ér	fāzhǎn	yìngyòng	rìcháng	fāhuī
具有	模仿	因而	发展	应用	日常	发挥

zuòyòng	xùnsù	nénglì	cúnzài	guǎngkuò	yīxué	zhuānjiā
作用	迅速	能力	存在	广阔	医学	专家

lǐyóu	wèilái
理由	未来

句子

机器人能模仿人的视觉、听觉来做各种事情，因而被人们称为“千里眼”“顺风耳”。

最早的机器人是由美国人研制成功的。

课堂练习

写一写

触					
铁					
胳					
膊					
型					
迅					
份					
磨					
掀					
存					

厂 武 稼 橘 善

读一读

触觉　接触　感触　触目惊心　一触即发

铁路　铁门

胳膊

类型　口型　发型　体型　句型　新型　微型　巨型

身份　身份证　月份

磨灭　磨炼　磨刀

掀开　掀起

保存　存钱　存在

工厂　厂长　进厂　出厂　厂房

武器　武力　武士　武术　武打　武装　文武双全

橘子

善良　善心　改善　完善　能歌善舞　善始善终

tì

替换

机器人能模仿人的视觉、听觉来做各种事情，因而被人们称为“千里眼”“顺风耳”。

江水静极了　　我们感觉不到船在移动

姑父是艺术学院毕业的高才生　　演唱这首歌最拿手

最早的机器人是由美国人研制成功的。

那座建筑　　一位华人设计出来的

这次比赛　　三个国家一起举办的

对话

大卫：爸爸，你知道最早的机器人是什么时候研制出来的吗？

爸爸：当然知道，是 1961 年由美国人研制成功的。

大卫：那为什么叫机器人呢？

爸爸：因为它能模仿人来做各种事情。

大卫：模仿人？

爸爸：对啊。它可以模仿人做各种事情，而且还为人类立了不少大功呢！

大卫：什么大功啊？

爸爸：第一个登上月球探险的就是机器人“宇航员”。

大卫：机器人登上了月球？

爸爸：不错。机器人还飞上了火星，打破了“火星人”存在的神话。

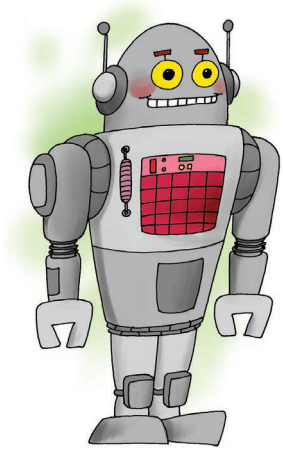

大卫：机器人真是神通广大呀！

爸爸：机器人不但能上太空，还能下海开发海洋呢！

大卫：啊！机器人既能上天，又能入海，真了不起！

爸爸：它们还会种庄稼、造田地、植树林、剪羊毛呢！

大卫：可真是无所不能呀！

爸爸：现在，机器人有的成为书画大师、体育超人、家庭帮手，有的成为医学博士、手术专家……

大卫：机器人可真神奇啊！

爸爸：是啊，以后机器人的作用会更大！

大卫：将来我长大了，也要去研制机器人。

爸爸：好啊！那我们就把你研制出来的那个机器人叫大卫，怎么样？

大卫：好！

想一想，说一说

（1）什么是机器人？最早的机器人是什么时候研制成功的？

（2）为什么说机器人真神奇？

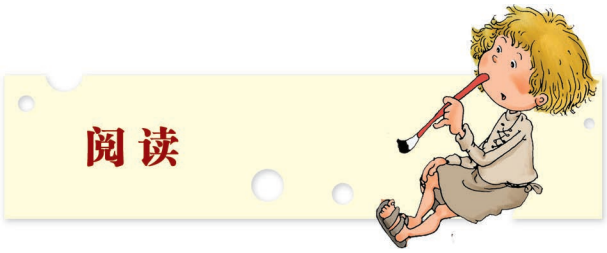

智能机器人

新一代的机器人有智慧、会思想，还有视觉、听觉和说话的能力。这就是“智能机器人”。

现代智能机器人能在公司里走来走去，迎送客人，跟人打招呼，并为客人挂取衣帽，端送咖啡，收发文件等，动作灵活准确，为办公自动化做出了贡献。

最近，美国的机器人制造公司新开发出一种能担任警(jǐng)卫的机器人，还有一种会替(tì)病人动手术的机器人。

警(jǐng)卫机器人“身体”内配有一台电脑，每充一次电，它就可以值(zhí)班24小时。只要将值(zhí)班场所的有关资(zī)料输进机器人的电脑里，它就会忠(zhōng)实地执(zhí)行值(zhí)班任务。它在值(zhí)勤的时候，会四出走动，并记录各种影像资(zī)料和数据。如果碰到陌(mò)生人进入，它就会马上发出警(jǐng)报。如果发生火灾(zāi)，它还会赶往火灾(zāi)现场救火。根据实地测量计算，它每完成8小时的值(zhí)班工作，大约要走上23公里的路，它特别适宜在偏(piān)远的工厂值(zhí)班。

guō yì

会动手术的机器人是由美籍华人医生郭益善发明的。电脑专家

fù

和医学专家用这个机器人为一名77岁的老妇人做脑部手术，获得了

xiàng

成功。这是机器人的新发展和医学史上的创举。这项试验证明，

在外科手术方面，机器人的手比人的手操作起来更安全，更迅速，

更准确。

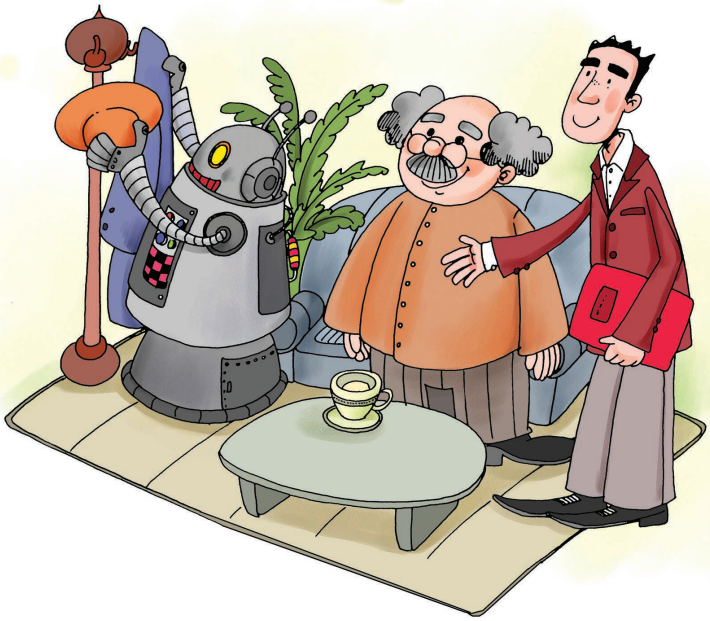

生字

jǐng	zhōng	zhí	mò	zāi	yì
警	忠	执	陌	灾	益

词语

cí

zhìhuì	shìjué	zhíbān	zhōngshí	mòshēng	jǐngbào
智慧	视觉	值班	忠实	陌生	警报

9 古诗二首

bì
题西林壁

sòng shì
（宋）苏轼

héng lǐng cè
横看成岭侧成峰，

远近高低各不同。

lú
不识庐山真面目，

yuán
只缘身在此山中。

观书有感

sòng zhū xī
（宋）朱熹

mǔ táng jiàn
半亩方塘一鉴开，
pái huái
天光云影共徘徊。
qú
问渠那得清如许，
为有源头活水来。

生字

bì	sòng	héng	cè	yuán	zhū
壁	宋	横	侧	缘	朱

mǔ	táng	jiàn	pái	huái	qú
亩	塘	鉴	徘	徊	渠

专有名词

cí

Sū Shì　Zhū Xī
苏轼　朱熹

课堂练习

写一写

壁					
宋					
横					
侧					
缘					
朱					
亩					
塘					
鉴					
徘					

徊

渠

读一读

墙壁　壁灯　壁画　壁炉　绝壁

宋朝　宋代　姓宋

人行横道　横线

侧面　侧门　侧重

缘由　缘故

姓朱

一亩地　亩产

水塘　池塘　鱼塘

鉴别　鉴定

徘徊

水渠　河渠

对话

方方：明明，你爬过庐(lú)山吗？

明明：没有，但我听说过。

方方：听谁说过？

明明：苏轼(shì)啊。他写过一首关于庐(lú)山的诗，叫“题西林壁”。

方方：这首诗我也学过。老师说，这首诗写得很美，而且还有很深的道理。

明明：很深的道理？

方方：对啊。老师说，古代诗人常常通过景物来表达一个道理。

明明：比如说……

方方："欲穷千里目，更上一层楼"，就告诉我们要想看得远，就必须上得更高。

明明：对，学习也一样。要想知道得更多，就必须更加努力学习。

方方：这就是通过景物来告诉我们一个道理。

明明：我明白了。那朱熹（xī）写的"问渠那得清如许，为有源头活水来"，告诉我们的是什么道理呢？

方方：这就要考考你了。上课时老师讲过的，你还记得吗？

想一想，说一说

（1）《题西林壁》中"横看成岭（lǐng）侧成峰，远近高低各不同"告诉我们什么道理？

（2）《题西林壁》中，诗人为什么"不识庐（lú）山真面目"？这里面告诉我们什么道理？

（3）《观书有感》中"问渠那得清如许，为有源头活水来"告诉我们什么道理？

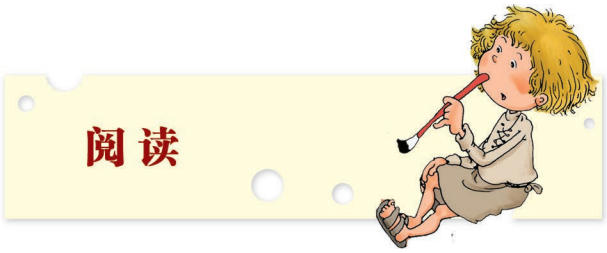

古诗二首（今译）

题西林壁

横看是山岭（lǐng），侧看则（zé）是山峰，

从远近高低不同的角度观察，看到的东西都不相同。

看不清楚庐（lú）山的真正面目，

只因为自己就身在山中。

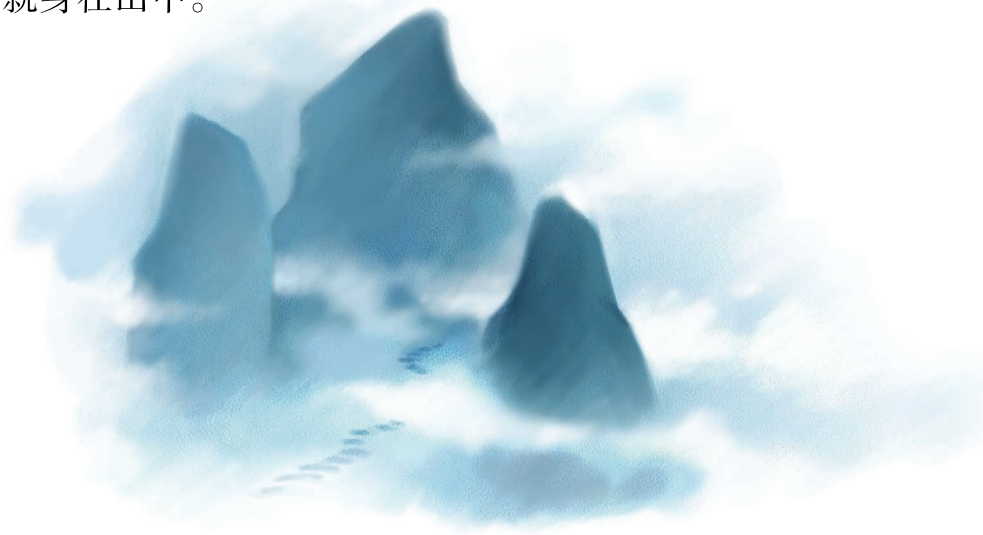

观书有感

半亩方塘好像一面打开的明镜，

天光和云影在池水中浮动徘徊。

要问它为什么能这样清澈（chè），

因为有活水不断地从源头流进来。

生字

lǐng	zé	lú	chè
岭	则	庐	澈

词语

shānfēng	xiāngtóng	miànmù	qīngchè	yuántóu
山峰	相同	面目	清澈	源头

zōng

综合练习（三）

1. 运用数笔画和部首查字法查出下面各字

	朱	凹	乖	及	承
笔画数					
读音					

要查的字	要查的部首	部首几笔	余下几笔	字义有几种解释	组词语
虚					
奖					
傲					
途					
获					
悔					

cí

2. 比一比，再组词语

乘（　　）　秀（　　）　静（　　）
剩（　　）　透（　　）　净（　　）

顺（　　）　纷（　　）　膊（　　）
须（　　）　粉（　　）　博（　　）
颗（　　）　盼（　　）　薄（　　）

3. 把下列句中加点词语的近义词写在（　）里

（1）桂林山水如画，风景秀丽。（　　）

（2）一座座山似巨象，似奔马，形态万千，令人惊奇。（　　）

（3）我们到达桂林的当天，就迫不及待地乘船去观赏桂林的山水。（　　）

（4）机器人以它特殊的身体和能力，为人类立下了不可磨灭的功劳。（　　）

（5）它们智慧高超，机灵精巧，能说会道，能歌善舞。（　　）

（6）这几天雨一直不断地下着。（　　）

4. 选词语填空

（1）模仿　各种　具有　发挥　迅速

这种类型的电脑_____多种功能，可以应用于农业，帮助农民种庄稼、植树林、造田地……

小孩子最喜欢_____父母做事情，如果爸爸、妈妈做不好的事情，他也可能会做同样不好的事情。

电脑在工业、农业、国防、科学研究以及日常生活中都_____着重要的作用。

海洋里有_____各样的鱼，小的、大的、长嘴巴的、短嘴巴的……

三十年前这里还是一个小山村，现在却高楼林立，发展得真_____啊。

（2）首　页　座　道　幅

这是一____彩色的画卷，上面有蓝色的天空、白色的云朵、绿色的小草，还有五颜六色的花朵。

远处一____山拔地而起，似巨象，立于水中，令人惊叹。

我扔了一块石头，船后立刻出现一____水纹。

我已经学了七八____诗了。

请大家把书翻到第101____。

5. 读句子，用画线的词语造句

（1）机器人能模仿（cí）人的视觉来做各种事情，因而被人们称为“千里眼”。

_____

（2）最早的机器人是由美国人研制成功的。

_____

（3）我从没（lí）见过漓江这样清静的水。

_____

（4）桂林的山，像老人，像巨象，奇妙无比，令人（guì）流连忘返。

_____

（5）我们不知道庐（lú）山的真正样子，是因为我们自己就在山中。

_____

6. 选出正确的一句，在（　）里打“√”

机器人以它特殊的身份和能力为人类立下了不可磨灭的功劳。（　　）

机器人为人类以它特殊的身份和能力立下了不可磨灭的功劳。（　　）

机器人为人类立下了不可磨灭的功劳以它特殊的身份和能力。（　　）

机器人创造了新的一个个奇迹。（　　）

机器人创造了奇迹一个个新的。（　　）

机器人创造了一个个新的奇迹。（　　）

江水静你让感觉不到它在流动。（　　）

江水静得让你感觉不到它在流动。（　　）

你让江水静感觉不到它在流动。（　　）

却我没从见过这样美丽的山水。（　　）

却我见过从没这样美丽的山水。（　　）

我却从没见过这样美丽的山水。（　　）

7. 改病句

（1）我们有理由相信，将未来的机器人越来越更加神奇。

_____

（2）人们被机器人称为“顺风耳”“铁胳膊”。

_____

（3）只要船后的一道道水纹才能让你感觉到船在移动。

_____

guì
(4) 我早听说桂林山水如画，因为放假后我就乘船去游览了
guì
桂林。

_____

bǔ
8. **读下面一段话，在横线上补上必要的语句，使前后内容连接起来**

一只小松鼠在树上跳来跳去，一不小心落在一只狼的身上。

_____

_____

松鼠请求说："放了我吧！"狼说："我可以放你，但你要告诉我，为什么你总这样快乐，但是我却总是_____呢？"松鼠说："你先放了我。如果你放了我，_____。"

_____。

松鼠上了树，对狼说："因为你太坏了，你总是想伤害别人，所以你不开心。因为我们善良，从不伤害别人，所以_____

_____。"

查字典（三）

数笔画查找难字

在字典的《部首检字表》中，还设立了“难检字笔画索引”。这是干什么用的呢？当遇到不认识的字，又不能判断它的部首时，就可以用数笔画的办法在这个索引里查找。

（1）把笔画数正确。

◆明确什么是笔画。写字时由下笔到抬笔叫做一画或一笔，也就是组成汉字的点、横、竖、撇、捺、折等。

◆注意笔画的走向，即字的笔顺。笔顺只能从上到下，从左到右，从外到内，绝不能从下到上，从右到左，从内到外。如“弓”，第一笔先从左到右，后从上而下写“⺕”，第二笔从左向右写“一”，第三笔是一笔写完“ㄅ”。又如“团”，第一笔写“丨”，第二笔是“冂”，写完这两笔再写里面的“才”字，最后封口写“一”。

◆要把字看清楚。如“惯”，右上部分应写成“毌”，而不能写成“母”。看清楚了才能把笔画数正确，才能切实提高查字典的水平。

（2）笔画数正确了，然后再根据笔画数在字典的“难检字笔画索引”中找到相应的笔画数。这个索引是按汉字的笔画多少来编排的，即笔画数少的在前，笔画数多的在后，同笔画数的再按起笔相同的字集中排列在一起。

（3）在索引中找到相应的笔画数后，接着找要查的字，再根据查到的字后面标明的正文的页码，翻开字典的正文，就可以查到这个难检字了。

“难检字笔画索引”只收部首难以辨识的字，不收部首容易辨识的字。部首容易辨识的字占了汉字的大多数，在使用常见的字典、词典（如《新华字典》《现代汉语词典》）时，一般都使用部首检字法，只是在部首难以辨认的情况下才利用“难检字笔画索引”。能用部首查字的还是要用部首查，因为用部首查要比用难检字查笔画省力、可靠。

10 孔子求教

kǒng

kǒng zhé
孔子是中国春秋时代著名的教育家和哲学家，也是人类历史上有名的大学者。千百年来，他的许多思想和观念一直被人们所重视和继承（chéng），而他好学不倦（juàn）、以身作则（zé）、言传身教的作风，更为历代人们所颂（sòng）扬。

kǒng
孔子总是向一切可以学习的人学习。他说：“三人行，必有我师。”所以他经常向人请教学问，跟人学习礼仪，甚（shèn）至（zhì）向一个只有七岁的小孩虚（xū）心求教。他谦虚（qiān xū）好学的精神实在令人感动。

kǒng liè chén
有一次，孔子带着他的学生周游列国，来到了陈国。chén 陈国的国王想考考他，便拿出一颗九曲（qū）明珠，对孔（kǒng）子说：“听说你很有学问，自然也很聪明。你能不能想个办法，让丝线穿过这颗珠子？”九曲（qū）明珠，就是珠子中间的孔（kǒng）弯弯曲（qū）曲（qū）地拐了九道弯。孔（kǒng）子用了九牛二虎之力，也没把丝线穿过去。

kǒng
孔子猛然想起了一个聪明的农家姑娘，忙叫他的学生子贡去找那位农家姑娘，向她求教。子贡找到那位姑娘。姑
mǒ
娘微笑着说：“这不难，你们先把丝线抹上油，然后把丝线
shuān mǎ yǐ yāo mǎ yǐ kǒng mǎ yǐ kǒng
拴在蚂蚁的腰上，让蚂蚁慢慢地爬进珠孔。当蚂蚁从珠孔的另一头爬出来的时候，丝线也就穿过去了。”子贡回来把
kǒng kǒng àn
这一切告诉了孔子。孔子按照农家姑娘教的办法，顺利地
jiāng qū chén
将丝线穿过了九曲明珠，解决了陈国国王提出的难题。

kǒng
事后，孔子对学生们说，学问没有顶点，学习也没有止境，永远不能停止；自满，只会使自己停步不前。

生字

kǒng	zhé	chéng	juàn	zé	sòng	shèn	zhì
孔	哲	承	倦	则	颂	甚	至
xū	qiān	liè	mǒ	shuān	yāo	àn	jiāng
虚	谦	列	抹	拴	腰	按	将

词语

cí

zhéxué	sīxiǎng	zhòngshì	xuéwen	xūxīn	shízài
哲学	思想	重视	学问	虚心	实在
jiějué	tíngzhǐ				
解决	停止				

专有名词

cí

Kǒngzǐ
孔子

句子

孔子的许多思想和观念一直被人们所重视和继承。

他经常向人们请教学问，跟人学习礼仪，甚至向一个只有七岁的小孩虚心求教。

课堂练习

写一写

孔

哲

承

倦

则

颂

甚

至

虚

谦

列

抹

拴

腰

按

将

读一读

孔子

哲学　哲学家　哲理

继承　承认　承担　承办　承受

学而不倦　困倦

守则　总则　规则　原则　准则　以身作则

颂扬　称颂　赞颂　歌颂　颂歌　颂词

甚至　不求甚解　欺人太甚

至少　至多　至此　自始至终

虚心　虚汗　虚报　虚词　虚数　心虚　空虚　弄虚作假

谦虚　谦让

列队　列车　列举　并列　行列　队列　陈列　排列

抹油　抹粉　抹黑　抹掉

拴住　拴牛　拴羊　拴紧

腰身　弯腰

按时　按住

将要　将会

tì

替换

孔子的许多思想和观念一直被人们所重视和继承。

老师的话	学生们	重视
这个厂家的商品	人们	喜爱
guì 桂林山水	世界人民	赞美

他经常向人们请教学问，跟人学习礼仪，甚至向一个只有七岁的小孩虚心求教。

他经常工作到很晚	忘记休息和吃饭
奶奶能用纸剪出“喜”字	还能剪出可爱的小动物
qū 屈原不仅政治主张受到了楚王的反对	还被赶出了都城
他把家里许多东西拿走了	还拿走了爸爸给我的礼物

对话

杰克：你听说过孔子吗？

大卫：听说过。孔子是中国春秋时代著名的教育家和哲学家。

杰克：对！他还是有名的大学者呢！

大卫：听说他十分谦虚，经常向人请教学问，是吗？

杰克：是的。我们今天学的《孔子求教》，就是写孔子向农家姑娘求教的故事。

大卫：农家姑娘？

杰克：对！孔子周游列国时，到了陈(chén)国。陈(chén)国的国王想考考孔子，就

给他出了一道难题。

大卫：什么难题？

杰克：国王拿出一颗九曲(qū)明珠，要孔子把丝线从这颗珠子中间穿过去。

大卫：九曲(qū)明珠是什么？

杰克：就是珠子中间的孔弯弯曲曲(qū qū)地拐了九道弯。

大卫：那么多弯，丝线怎么能穿过去呢？

杰克：孔子用了九牛二虎之力也没能把丝线穿过去。

大卫：那怎么办呢？

杰克：孔子就叫他的弟子子贡去向一位农家姑娘求教。姑娘告诉了他一个好办法。

大卫：什么办法？

杰克：先把丝线抹上油，然后把丝线拴在蚂蚁(mǎ yǐ)的腰上，让蚂蚁(mǎ yǐ)慢慢地爬进珠孔。当蚂蚁(mǎ yǐ)从珠孔的另一头爬出来的时候，丝线就穿过去了。

大卫：这个办法真妙啊！

杰克：孔子用这个办法解决了陈(chén)国国王提出的难题。事后，孔子还教育他的弟子们说：学习没有止境，永远不要自满！

大卫：孔子可真谦虚啊！

杰克：是啊，我们应该向他学习。

想一想，说一说

（1）孔子是一位怎样的人？

（2）为什么说孔子谦虚好学？

（3）孔子用什么办法解决了国王提出的难题？

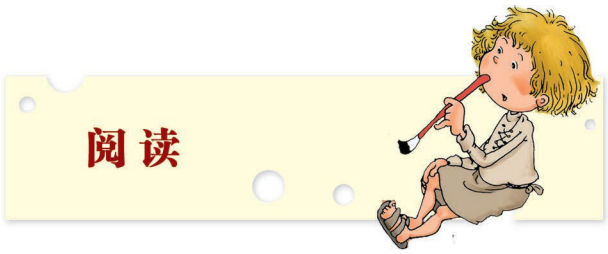

闻过则喜

huàluógēng
华罗庚是中国著名的数学家，他谦虚好学、闻过则喜的美德广为
huàluógēng fàn
流传。1936 年，华罗庚到英国剑桥大学学习时，为了能学习更广泛的
科学知识，他放弃了攻读博士学位的机会。他一边当旁听生，一边大量
地阅读学习其他科学知识。短短的两年里，他先后发表了十几篇论文，
huàshì chè
并提出了“华氏定理”，还彻底解决了 19 世纪欧洲数学之王高斯提出
hōng huàluógēng
的一个大难题，并因此轰动了剑桥，被誉为“剑桥的光荣”。华罗庚
成功了，但他始终谦虚好学，永不满足。

chén rùn huàluógēng
有一次，青年数学家陈景润在精心研读华罗庚的一本著名数学著
jìng huàluógēng
作时，忽然发现了一个难以觉察的错误。究竟是华罗庚的笔误，还是
chén rùnchè
自己的知识浅薄？陈景润彻夜不眠，反复验算，终于确信自己的见解
huàluó
是对的。于是，他提笔写了一篇论文，并附上一封信，谦虚地对华罗
gēng chén
庚说：“明星落下的微尘，我愿帮你抹去。”

huàluógēng chén rùn
华罗庚接到陈景润的论文和来信，一口气就读完了，不禁拍案
叫绝。因为他的这本著作问世以来，不知经过了多少世界著名数学家的
眼睛，除听到一连串的赞美之词外，几乎没有听到一言半句的批评。可
如今，自己的国家有位二十出头的年轻学者勇敢地向自己提出批评，并

论述了自己的见解，这是多好的事啊！科学来不得半点儿骄傲（jiāo ào），科学更需要实事求是的精神。

于是，华罗庚（huàluógēng）立即写信约见陈景润（chén rùn）。很快，他们就成了数学王国里的一对好朋友。

生字

fàn	shì	chè	hōng	jiāo	ào
泛	氏	彻	轰	骄	傲

词语

cí

qiānxū	hōngdòng	qiǎnbó	jiànjiě	jiāo'ào	shíshìqiúshì
谦虚	轰动	浅薄	见解	骄傲	实事求是

专有名词

cí

Huà Luógēng	Chén Jǐngrùn
华罗庚	陈景润

yángzhèn huòjiǎng

11 杨振宁获奖

ruì sī mó nuò jiǎngshòujiǎng

1957年12月10日，在瑞典首都斯德哥尔摩诺贝尔奖授奖

pěng yángzhèn ruì

仪式上，手捧鲜花的杨振宁夫妇，分别由瑞典国王和王后陪

yàn

同，在人们的热烈掌声中，步入宴会大厅。

yángzhèn huī féi

杨振宁1922年出生于中国安徽省合肥市。他自少年时代起就努力学习，刻苦钻研，成绩优异。1938年，他刚满16岁就考入西南联合大学物理系，成为一名少年大学生。1946年，他

zhī

留学美国，成为芝加哥大学物理系的研究生，1948年获得博士学位，然后留在美国从事教学和研究工作。

yángzhèn

1956年，杨振宁和也是来自中国的李政道博士合作，经

zhèng

过大胆设想，反复试验，严密论证，提出了粒子物理学的最新理论，为物理学研究做出了杰出贡献，从而双双获得1957

nuò jiǎng nuò

年度诺贝尔物理学奖，为中国人争了光。作为1901年诺贝尔

jiǎng xiàng yángzhèn jī

奖设置以来最先获得此项殊荣的中国人，杨振宁万分激动。

xuè jiāo ào

他深情地说："我为自己的中国血统和背景而感到骄傲；同

zhì

样，我为能致力于作为人类文明一部分的源自西方的现代科

学而感到自豪(háo)。”

1964 年，杨振宁(yángzhèn)加入了美国籍(jí)，成为一名美籍(jí)华人科学家。在这前后，他又取得了一系列科学成就，并为中美友谊做了大量工作。他长期担任全美华人协会会长，经常到中国讲学，并担任中国许多著名大学的名誉教授，多次受到新中国几代领导人的接见。他曾说：“作为一名有中国血统(xuè)的美国科学家，我有责(zé)任帮助这两个与我休戚(qī)相关的国家，建起一座了解和友谊的桥梁(liáng)。我也感觉到，在中国向科技发展的道路上，我应该贡献一些力量。”

杨振宁(yángzhèn)是这样说的，也是这样做的。他不愧是世界上杰出的科学家，不愧是中华民族的骄(jiāo)子！

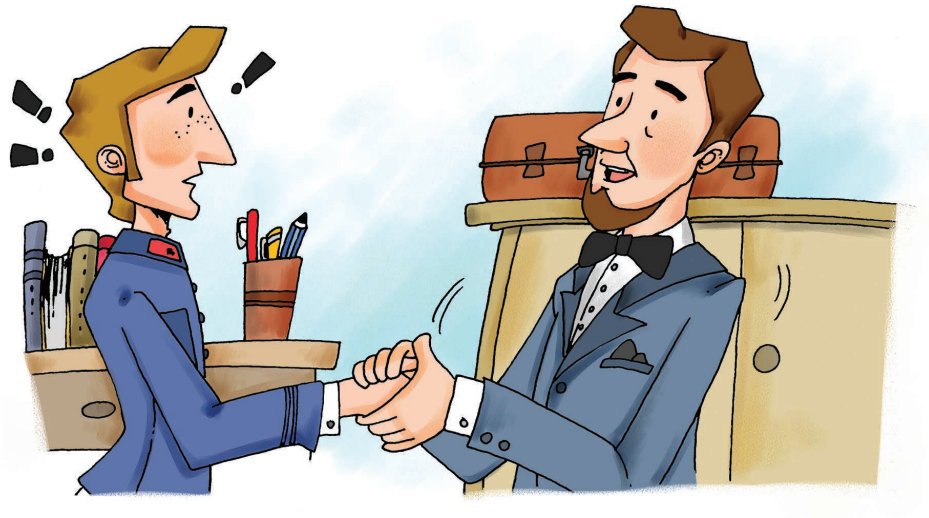

生字

huò	jiǎng	shòu	pěng	yàn	zhèng	xiàng	jī	xuè
获	奖	授	捧	宴	证	项	激	血

jiāo	ào	zhì	háo	jí	zé	qī	liáng
骄	傲	致	豪	籍	责	戚	梁

词语

cí

fēnbié	yànhuì	cóngshì	hézuò	dàdǎn	qǔdé	chéngjiù
分别	宴会	从事	合作	大胆	取得	成就

yǒuyì	chángqī	dānrèn	jiàoshòu	lǐngdǎo	jiējiàn	zérèn
友谊	长期	担任	教授	领导	接见	责任

专有名词

cí

Yáng Zhènníng	Ruìdiǎn	Sīdégē'ěrmó	Nuòbèi'ěr Jiǎng
杨振宁	瑞典 Sweden	斯德哥尔摩 Stockholm	诺贝尔奖 Nobel Prize

Ānhuī Shěng	Héféi Shì	Zhījiāgē	Lǐ Zhèngdào
安徽省	合肥市	芝加哥 Chicago	李政道

句子

他 1948 年获得博士学位，然后留在美国从事教学和研究工作。

我为自己的中国血统和背景而感到骄傲。

课堂练习

写一写

获					
奖					
授					
捧					
宴					
证					
项					
激					
血					
骄					
傲					
致					

豪

籍

责

戚

梁

读一读

获奖　获得　获取　获胜　获救　收获

奖品　奖金　奖学金　奖章　奖杯　奖牌　得奖　发奖

一等奖

教授　讲授　授奖　授旗　授课

手捧鲜花　吹捧

宴会　晚宴

论证　证明

项目　强项

激动　感激　刺激　激烈　激战

血统　血缘　鲜血　流血

骄傲　骄子

傲慢　傲气

致力　致意　兴致　别致　细致　精致

自豪　豪气　豪放

国籍　祖籍　学籍　书籍

责任　职责　责怪　责备

亲戚　皇亲国戚

桥梁　鼻梁　房梁

tì

替换

他 1948 年获得博士学位，然后留在美国从事教学和研究工作。

爸爸	研究工作
妈妈	教育工作
他的姐姐	教学工作
他的哥哥	体育运动

我　为自己的中国血统和背景而感到骄傲。

我	今天取得的成绩	自豪
老师	同学们的进步	高兴
达尔文	自己的发现	兴奋
我	自己获得剪纸冠军	骄傲

对话

方方：爸爸，我今天学了《杨振宁(yángzhèn)获奖》，才知道杨振宁(yángzhèn)是个了不起的科学家。

爸爸：是啊，他是一位杰出的物理学家。

方方：他 16 岁就成为一名少年大学生，真聪明。

爸爸：这都是他努力学习的结果啊。

方方：他获得博士学位后就留在美国工作了。

爸爸：他和另一位也是来自中国的李政道博士合作，提出了粒子物理学的新理论。他们都获得了 1957 年的诺贝尔物理学奖，为中国人争了光。

方方：爸爸，杨振宁和李政道还是最先获得诺贝尔奖的中国人呢。

爸爸：要想获得诺贝尔奖，必须做出很大的贡献才行。

方方：杨振宁获奖后还为自己是中国人感到骄傲。

爸爸：杨振宁为中美友谊做了很多工作。他长期担任全美华人协会会长，经常到中国讲学，还多次受到新中国几代领导人的接见。

方方：在课文中，杨振宁说的一段话对我启发很大。

爸爸：是哪一段？说给我听听。

方方：他说，他有责任帮助中美两国，建起一座了解和友谊的桥梁。爸爸，你觉得怎么样？

爸爸：杨振宁是这样想的，也是这样做的。我们都为他感到骄傲和自豪。

想一想，说一说

（1）杨振宁为什么获得诺贝尔奖？

（2）为什么说杨振宁不愧是中华民族的骄子？

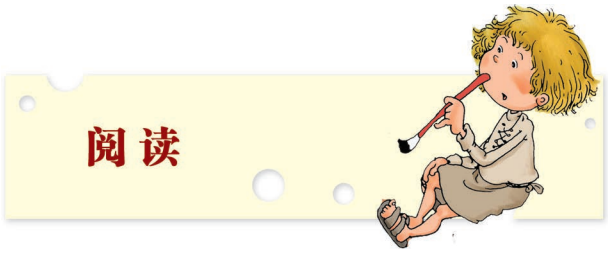

nuò
诺贝尔

nuò ruì
诺贝尔 1833 年生于瑞典。他从小体弱多病，但意志坚强，不gān
甘落后。他的父亲喜欢做化学实验，常常讲科学家的故事给他听，鼓励他长大后做一个有用的人。

nuò zhà zhà
有一次，小诺贝尔看见父亲在研制炸药，就问："爸爸，炸药zhà
伤人，是最可怕的东西，你为什么还要制造它？"爸爸回答说："炸kuàng nuò
药可以开矿、筑路，许多地方需要它呢！"诺贝尔似懂非懂地点zhà
点头，说："我长大以后也做炸药。"

nuò kuàng kuàng zhà
青年时期的诺贝尔到欧美各国考察了四年，了解到许多国家迫nuò zhà zhà
切要求发展采矿业，加快采矿速度，但现有的炸药还不能适应这种需要。于是，诺贝尔决定改进炸药生产技术，研制新的炸药。

nuò zhà zhà
在诺贝尔之前，很多人研究和制造过炸药，如中国的黑色炸药xiāo gān bàozhà xiāo gān
和意大利人发明的硝化甘油。但是黑色火药爆炸力小，硝化甘油kòng nuò xiāo gān
又不易控制，十分危险。诺贝尔从硝化甘油的制造和研究入手，

bàoxiāo gān bào xiāo
用黑色火药引爆硝化甘油，后来又发明了雷管引爆，找到了使硝
gān bàozhà xiào
化甘油爆炸的有效方法。

nuò bàozhà
初获成功之后，诺贝尔的实验室发生了一次大爆炸，这对他来
cuò nuò
说是一个巨大的挫折。为了继续试验，诺贝尔只好把实验室移到了
船上。后来几经波折，他终于找到一个新地方，建立了世界上第一
xiāo gān
个硝化甘油工厂。

nuò xiāo gān
诺贝尔的研究道路困难重重，多灾多难。他制造的硝化甘油，
bàozhà cǎn nuò
经常发生意外爆炸，引发了许多惨痛的事故，但诺贝尔没有灰心。
zhà
经过反复试验，他终于成功地发明了运输和使用都很安全的工业炸

zhà kuàng
药。安全炸药发明以后，马上被应用于开矿、筑路等很多方面。
zhà nuò nuò
炸药的产量大幅度上升，诺贝尔的财源也滚滚而来，但诺贝尔的生活还是十分简朴。为了事业，他一生都没结婚。在去世的前一年，
nuò yí zhǔ
诺贝尔留下遗嘱，将财产的一部分用来创办研究所，另一部分作为奖励基金，奖励全世界在物理、化学、生物医学、文学和和平事业
nuò
方面做出杰出贡献的人。现在人们把能获得诺贝尔奖看做是一个至高无上的荣誉。

生字

gān	zhà	kuàng	bào	kòng	yí
甘	炸	矿	爆	控	遗

cí 词语

jiānqiáng	luòhòu	kòngzhì	cuòzhé	jiǎnpǔ
坚强	落后	控制	挫折	简朴

12 总统道歉

qiàn

林肯是美国第十六届总统。他小时候家里很穷。小学毕业后，父亲就不让他读书了。林肯没有上过大学，但是，他通过刻苦自学，读了许多法律、文学和历史等方面的书，并成为一名律师。

jiè

后来，林肯参加了美国总统竞选。他那既风趣又朴实的讲话，深得民心。有一次，他站在马车上发表竞选演说。他说："有人写信问我有多少财产。我可以告诉你们，我有一

jìng

jìng

cái

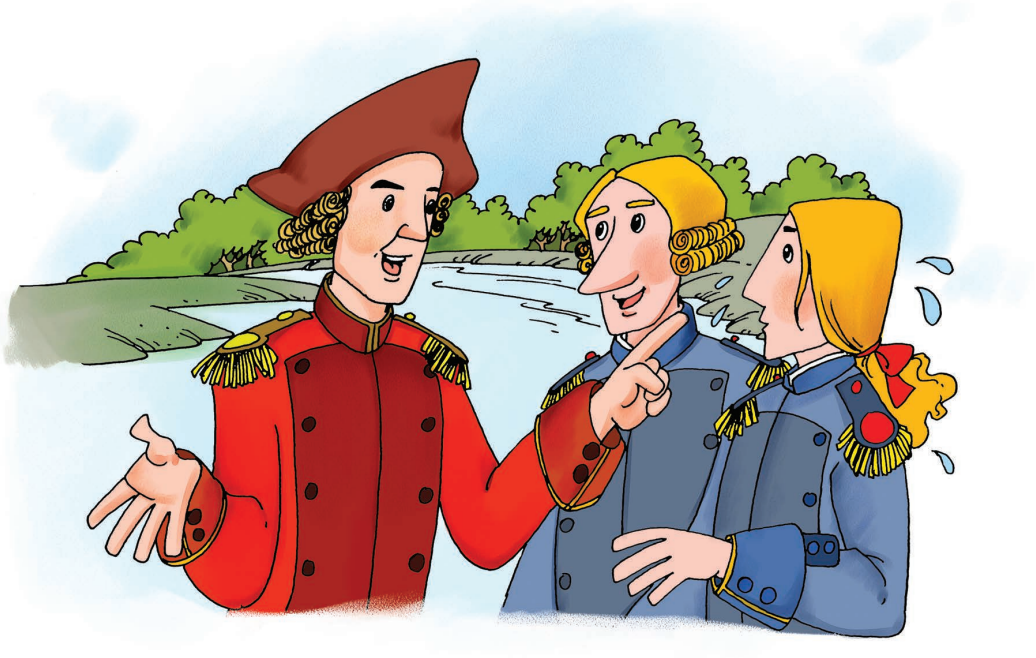

位妻子和三个儿子，都是无价(jià)之宝。此外，还租有一个办公室，里面有一张桌子、三把椅子，墙角还有一个大书架，上面的书值(zhí)得每个人一读。我本人既穷又瘦，脸很长，不会发福。我实在没有什么，有的只是你们。”他的演说受到了听众的热烈欢迎。后来，他终于成为美国第十六届(jiè)总统，并受到了广大人民的支持和爱戴。

在美国南北战争初期，北军接连失(shī)败，林肯总统烦躁(fán zào)不安。一天，有位正在养伤的团长直接向林肯请假，因为他的妻子病重，生命垂危。林肯一听，厉(lì)声说道：“你不知道现在是什么时期吗？战争时期随时都会有苦难(nàn)和死亡的！家庭的事应该放到战后再说！”团长失望地回去休息了。

第二天清晨，天还没亮，团长突然听到有人敲门。打开门一看，原来是林肯总统。林肯握住团长的手说：“亲爱的团长，我昨天太暴躁(bào zào)了。对像您这样献身国家、家里又有困难的人，我不应该这样做。我感到十分后悔(huǐ)，一夜没有睡着。现在特意来向您道歉(qiàn)，请您原谅。”那位团长听了，激动得流下了眼泪(lèi)。接着，林肯替(tì)团长请了假，并亲自把他送到码(mǎ)头上。

后来，人们知道了这件事，都十分感动。

生字

qiàn	jiè	jìng	cái	jià	zhí	shī	fán
歉	届	竞	财	价	值	失	烦
zào	lì	nàn	bào	huǐ	lèi	tì	mǎ
躁	厉	难	暴	悔	泪	替	码

cí

词语

zǒngtǒng	zìxué	fāngmiàn	zhídé	guǎngdà	zhīchí	shībài
总统	自学	方面	值得	广大	支持	失败
zhíjiē	shēngmìng	shíqī	suíshí	shīwàng	hòuhuǐ	
直接	生命	时期	随时	失望	后悔	

cí

专有名词

Línkěn

林肯

Lincoln

句子

他受到了广大人民的支持和爱戴。

那位团长听了，激动得流下了眼泪。

写一写

歉					
届					
竞					
财					
价					
值					
失					
烦					
躁					
厉					

难

暴

悔

泪

替

码

读一读

道歉　抱歉　歉意　致歉

届时　历届　本届　第十届

竞选　竞争　竞走　竞技　竞赛

财产　财力　财务　财政　财神　财富　理财　钱财　破财　发财

价值　价钱　无价之宝

值得　值钱　值班

失败　失手　失业　失灵　失信　失学　失约　失陪　过失　走失

报失　挂失　流失　消失　得失

烦躁　躁动　急躁

厉害　厉声　严厉

苦难　灾难　多灾多难

暴力　暴风　暴雨　暴发　暴乱　暴动　暴躁　暴跳如雷

粗暴　风暴

后悔　悔改　悔恨　反悔

泪水　眼泪　流泪

替换　代替　替代

码头　尺码　价码　数码　密码

替换

他受到了广大人民的支持和爱戴。

这种图案　大家的喜爱

他的办法　人们的支持

这套邮票　姑姑的欣赏

总统的做法　人民的爱戴

那位团长听了，激动得流下了眼泪。

那个同学听了　高兴　唱起歌来

你的中文　说　和中国人一样好

爸爸　累　连饭也不想吃了

她　害怕　哭了起来

对话

亮亮：爸爸，你知道美国第十六届总统是谁吗？

爸爸：林肯啊！怎么突然问这个？

亮亮：今天我们学了一篇课文，叫“总统道歉”，就是写林肯的。

爸爸：是吗？讲给我听听。

亮亮：好。林肯小时候家里很穷，小学毕业后他父亲就不让他上学了。

爸爸：哦，他没上大学吗？

亮亮：对，但他很刻苦，自学了许多法律、文学、历史等方面的书，并成为一名律师。

爸爸：那后来呢？

亮亮：后来他通过竞选，当上了总统。

爸爸：他当总统的时候，美国正在进行南北战争，对吗？

亮亮：对，我们学的课文就讲了他当总统时的一个小故事。

爸爸：什么故事啊？

亮亮：南北战争期间，北军接连失败，林肯心里十分烦躁。一天，有位正在养伤的团长去向林肯请假。

爸爸：为什么请假呢？

亮亮：因为他的妻子病重，生命垂危，他十分担心。

爸爸：林肯批准了吗？

亮亮：没有。林肯一听就火了。他告诉团长，打仗的时候随时都会

有苦难和死亡，家里的事，打完仗再说。

爸爸：那个团长一定很失望。

亮亮：是呀！不过后来林肯又去找团长了。

爸爸：为什么？

亮亮：道歉呀！

爸爸：总统去道歉？

亮亮：对！第二天清晨，天还没亮，林肯就去找团长，向他道歉，并替团长请了假，又亲自把团长送到了码头上。

爸爸：团长一定没想到总统会向他道歉吧？

亮亮：是呀，团长激动得流下了眼泪。

爸爸：林肯真是一位好总统。

想一想，说一说

（1）团长为什么要请假？

（2）总统是怎样向团长道歉的？

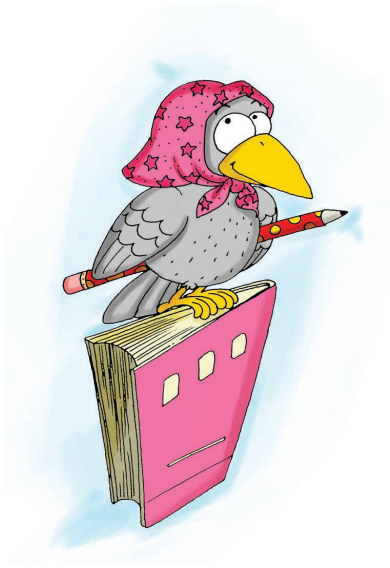

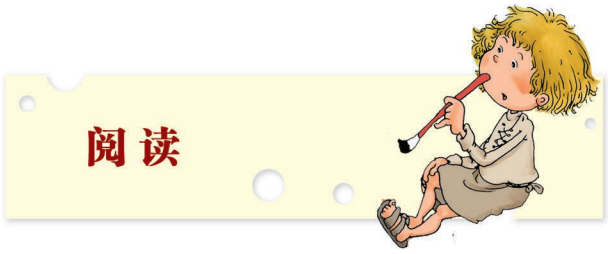

lún qiāng

拿破仑开枪救人

lún

拿破仑是法国历史上著名的军事家、法兰西第一帝国的皇帝。

lún

一天，拿破仑正骑着马穿过一片树林，忽然听到不远处的湖边传来紧急的呼叫声。他急忙赶到湖边一看，原来是一名士兵落入了水中。只见他正一面挣扎（zhēngzhá），一面向湖中深处漂（piāo）去。岸上的几个士兵慌作一团，只能无可奈何地喊叫着。

lún

拿破仑看见后，高声问那几个士兵："他会游泳吗？"

一个士兵回答说："会一点儿，可现在不行了。"

lún qiāng

拿破仑听后，立即从卫兵手里拿过手枪（qiāng），对落入水中的士兵说："你还在湖中游什么？赶快回来！"随即朝着他的前方开了几枪（qiāng）。落入水中的士兵听到拿破仑（lún）的命令，又看到前方有子弹射入水中，吓坏了。他猛地转回身，拼命往回游，一会儿便游到了岸边。

lún bì

落水的士兵爬上了岸，给拿破仑（lún）敬了个礼，然后说："陛（bì）下，

我是不小心才落入水中的。您不叫人来救我，怎么还要用枪(qiāng)打我呢？”

拿破仑(lún)笑了笑说：“傻瓜，我正是为了救你才开枪(qiāng)的。如果不这样，你能游回来吗？”

经过拿破仑(lún)这么一说，士兵们才恍(huǎng)然大悟，他们连连向拿破仑(lún)表示感谢。

生字

lún	qiāng	zhēng	bì	huǎng
仑	枪	挣	陛	恍

词语

dìguó	hūjiào	zhēngzhá	wúkěnàihé	shǎguā	huǎngrándàwù
帝国	呼叫	挣扎	无可奈何	傻瓜	恍然大悟

专有名词

Nápòlún
拿破仑
Napoleon

zōng

综合练习（四）

1. 查字典，按要求填空

带点的字	部首	部首几笔	部首在部首目录中的页数	余下几笔	字典正文页码	选择正确的字义打“√”
陈列						①安放；摆设 ②时间久的；旧的 ③姓
谦虚						①空着 ②虚假 ③虚心
休戚相关						①亲戚 ②忧愁；悲哀 ③姓

2. 造句

（1）从事_____

（2）解决_____

（3）重视_____

（4）虚心_____

3. 照例子缩写句子

例：活泼可爱的弟弟津津有味地吃着香甜的苹果。

弟弟津津有味地吃着苹果。

弟弟吃着苹果。

（1）亲爱的妈妈无微不至地关心着年幼的孩子。

_____

_____

（2）辛勤的教师认真地批改同学们的作业。

_____

_____

4. 填空

端午节这天晚上，小刚在家里做作业。“吃 zòng 子”的“zòng”字不会写，他就用（　　）查字法查字典，原来这个字是这样写的：（　　）。然后他又读《屈原的故事》，书中有个“闾”字不知道读音，就用（　　）查字法查字典，原来这个“闾”字读（　　）。又有个“尹”字他也不知道读音，一时也确定不了部首，就用（　　）查字法查字典，原来这个字读（　　）。

5. 完成句子

（1）如果自满，_____。

（2）因为他是一名有中国血统的美国科学家，_____

_____。

（3）林肯不但不同意那位团长请假，_____。

（4）_____，也要虚心向别人学习。

6. 判断下列句子的正误，对的打“√”，错的打“×”，并改病句

（1）参加春游的同学基本上全部到齐了。（　　）

_____

（2）中国人口是世界上最多的国家。（　　）

_____

（3）孔子是中国历史上著名的教育家和哲学家。（　　）

_____

（4）联欢会上，朗诵和舞蹈真好听。（　　）

_____

7. 阅读短文，完成练习

一天中午，烈日高照，知了不时地叫：“热死了！热死了！”吃午饭时，我问妈妈：“妈妈，有这样一个成语：‘逆(nì)水行舟(zhōu)，不进则退’是什么意思？”妈妈想了想，说：“方方，我现在不解释，下午带你去游泳吧。”我一听去游泳，就别提多高兴了。

下午，妈妈带我来到一条小河边。游泳前，我又提起了那个问题。妈妈说：“你游泳时就会明白。”

到了河边，我钻进了水里，一会儿仰泳，一会儿蛙(wā)泳，妈妈不时地夸奖我，我快活极了。

突然，妈妈像想起什么，不再欣赏我的精彩表演了，对我说：“方方，你逆水游。”我听清了妈妈的话：“逆水游？这有什么了不起，游就游。”

于是我奋力逆水游去。一个浪冲来，我来不及躲避，鼻子、耳朵都进了水，难受极了。我竟顺流而下，到了浅滩。过了一会儿，我又迎着急浪，尽力向上游。但我越来越吃力。我使出全身力气，才前进了一点儿。只要我一停，就被急浪冲到岸边。

妈妈见此情景，说：“你体会到成语‘逆水行舟，不进则退’的意思了吗？”“什么？”我莫名其妙。“你刚才向上游，一不努力，不仅不能前进，反而后退。这个成语的意思是说：向水流相反的方向行船，不努力前进就会后退。它也告诉了人们一个道理：在人生的道路上，不迎难而上就会落后。”

哦！听妈妈这么一说，我仿佛懂得了许多……

（1）妈妈为什么带方方去游泳？

_____

_____

_____

（2）“逆（nì）”的反义词（cí）是_____。

（3）“逆（nì）水行舟（zhōu），不进则退”的意思是 _____。

A. 跟水流相反方向行船，可以很快地前进。

B. 跟水流相同方向行船，不努力前进就会后退。

C. 跟水流相反方向行船，不努力前进就不会后退。

D. 跟水流相反方向行船，不努力前进就会后退。

总练习

1. 查字典，照例子填空

画线的字	音序查字法		部首查字法		在词中应取何种解释
	音序	音节	要查的部首	余下几笔	
月亮在逗我	D	dòu	辶	7	引，惹弄
我要歇一会儿					
你瞧那月亮					
能歌善舞					
发展得很迅速					
赞不绝口					
爱不释手					

2. 成语填空

活灵____ ____　迫不____ ____　信以____ ____　滥竽____ ____

____模____样　____歌____舞　____身____则　____苦____斗

爱____ ____手　____手____绝　鼻____脸____　全心____ ____

3. 选词语填空

（1）后悔　充满　歇　欣赏　赞成

我看见奶奶能用那普普通通的剪刀和纸张剪出那么多有趣的图案，不由得对剪纸 _____ 了好奇心。

一家人坐在屋外，一边吃着月饼，一边 _____ 着玉盘似的明月。

云云一听到要开新年晚会，连忙点着头说："好啊，好啊！这个主意不错，我 _____ ！"

他们走累了，于是就在一棵大树下坐下来，_____ 了一会儿。

这部电影真的很好看，你不去看，你会 _____ 的。

（2）骄傲　差不多　顺利　默默　随时　特殊

你有什么问题，可以_____打电话问我，即使半夜也行。

我们_____地解决了问题，中间没遇到什么困难。

这是一种_____的布，跟别的布不同，它可以分出谁聪明谁愚笨。

他深情地说："我为自己是中国人而感到_____！"

他没说话，_____地离开了。

我花了_____一个晚上，终于剪出了十二个生动形象的小动物的图案。

4. 比一比，再组词语

cí

纺_____　　唤_____　　胆_____
仿_____　　换_____　　担_____

赏_____　　骄_____　　绝_____
常_____　　桥_____　　决_____

5. 用（　　）里的词语完成句子

cí

（1）一阵清风吹来，花香扑鼻，_____。（仿佛）

（2）这本书很有趣，_____。（值得）

（3）放寒假后，_____。（打算）

（4）A：你什么时候回来的？

B：_____。（刚刚）

（5）我已经爬了一座山了，看到他们又要去爬旁边那座更高的山，

_____。（实在）

（6）孔子很谦虚，他常常虚心向别人请教，_____

_____。（甚至）

6. 读句子，用画线的词语造句

cí

（1）爷爷一唱完，就赢得了一阵喝彩声。

_____

guì

（2）我从没见过桂林那样神奇的山。

_____

（3）这种布很特殊，凡是愚笨的人都看不见。

（4）看着天上的圆月，我们怎能不思念故乡的亲人呢？

（5）妈妈为孩子获得了冠军而感到骄傲。

7. 改病句

（1）他总是喜欢开玩笑我。

（2）大街上充满了人和自行车。

（3）机器人能模仿人的听觉来做事情，因为被人们称为“顺风耳”。

（4）在大家的提议上，表哥和姐姐一起唱了一首《难忘今宵（xiāo）》。

（5）他受到被人们的支持和爱戴。

8. 阅读短文，回答问题

鲁（lǔ）迅是中国著名的文学家，在他的全部生活内容里，书有着重要的地位。他常把书当作自己的朋友，他自己也被人称为“爱书如命”的人。

童年时期的鲁迅（lǔ），看书以前，总是要先把手洗干净，然后才拿起书来读，这样就不会把书弄脏了。

鲁迅（lǔ）先生一向愿意把书借给别人看，特别是青年学生。但是，归还时如果书被弄坏了，他就会很不高兴。他常把书送给一些需要用书的人。每次把书送出去时，他总是非常仔细地把书包好。这样做，是为了朋友，更是为了书。

（1）人们为什么称鲁迅（lǔ）先生是“爱书如命”的人？

_____

（2）你乐意把书借给别人吗？为什么？

_____

（3）你喜欢看书吗？为什么？你觉得书像你的什么人？它有什么作用？（要求写 50 字左右）

_____

_____

_____

_____

_____

yīn xù shēng zì biǎo jiǎnfán duìzhào

音序生字表（简繁对照）

ā ài ān àn ào

A 哎$_{2}$ 按$_{10}$ 案$_{1}$ 傲$_{11}$

bài bāo bào bào bèn bì bǐng bó

B 拜$_{6}$ 薄$_{5}$ 抱$_{7}$ 暴$_{12}$ 笨$_{5}$ 壁$_{9}$ 饼$_{2}$（餅） 膊$_{8}$

cā cái cái cè cè chà

C 擦$_{4}$ 财$_{12}$（財） 裁$_{5}$ 厕$_{6}$（廁） 侧$_{9}$（側） 差$_{1}$

chǎng cháo chè chèn chéng chéng

厂$_{8}$（廠） 潮$_{3}$ 撤$_{5}$ 衬$_{7}$（襯） 诚$_{5}$（誠） 承$_{10}$

chōng chù chuī cūn cún

充$_{1}$ 触$_{8}$（觸） 吹$_{2}$ 村$_{1}$ 存$_{8}$

dāi dǎn dàng dǐ dì diē dǒu

D 呆$_{5}$ 胆$_{6}$（膽） 当$_{7}$（當） 底$_{7}$ 递$_{3}$（遞） 跌$_{4}$ 抖$_{6}$

dòu dòu

豆$_{6}$ 逗$_{2}$

fán fán fǎng fǎng fēi fēn fèn fú fú

F 凡$_{3}$ 烦$_{12}$（煩） 纺$_{5}$（紡） 仿$_{2}$ 啡$_{3}$ 氛$_{1}$ 份$_{8}$ 佛$_{2}$ 浮$_{7}$

gǎn gāo gē gù guǎi guàn guàn

G 敢$_{1}$ 糕$_{5}$ 胳$_{8}$ 顾$_{1}$（顧） 拐$_{6}$ 冠$_{1}$ 惯$_{6}$（慣）

hán háo hé hè héng hóng hóu hóu huá huái

H 含$_{2}$ 豪$_{11}$ 盒$_{2}$ 喝$_{3}$ 横$_{9}$ 洪$_{3}$ 喉$_{4}$ 猴$_{4}$ 滑$_{4}$ 徊$_{9}$

huàn huáng huǐ huì hūn huò

唤$_{4}$ 皇$_{5}$ 悔$_{12}$ 慧$_{1}$ 婚$_{1}$ 获$_{11}$（獲）

jī jí jì jiā jiǎ jià jià

J 激$_{11}$ 籍$_{11}$ 技$_{1}$ 夹$_{6}$（夾） 假$_{5}$ 价$_{12}$（價） 稼$_{8}$

jiàn jiāng jiǎng jiāo jiè
鉴$_{9}$（鑒） 将$_{10}$（將） 奖$_{11}$（獎） 骄$_{11}$（驕） 届$_{12}$

jìn jīn jìng jú juàn juàn
浸$_{3}$ 禁$_{6}$ 竞$_{12}$（競） 橘$_{8}$ 卷$_{7}$ 倦$_{10}$

kā kǎn kǒng kuā kuài
K 咖$_{3}$ 砍$_{7}$ 孔$_{10}$ 夸$_{1}$（誇） 筷$_{6}$

lèi lí lì lián liáng liè lóng
L 泪$_{12}$ 梨$_{4}$ 厉$_{12}$（厲） 联$_{7}$（聯） 梁$_{11}$ 列$_{10}$ 咙$_{4}$（嚨）

lóng
笼$_{2}$（籠）

má mǎ mài měng mó mǒ mò mò
M 麻$_{6}$ 码$_{12}$（碼） 迈$_{4}$（邁） 猛$_{7}$ 磨$_{8}$ 抹$_{10}$ 末$_{3}$ 默$_{2}$

mǔ
亩$_{9}$（畝）

nàn ńg
N 难$_{12}$（難） 嗯$_{5}$

pái pài pěng pò
P 徘$_{9}$ 派$_{5}$ 捧$_{11}$ 迫$_{3}$

qī qiān qiàn qiǎng qiáo qú
Q 戚$_{11}$ 谦$_{10}$（謙） 歉$_{12}$ 抢$_{3}$（搶） 瞧$_{6}$ 渠$_{9}$

rǎn ruò
R 染$_{7}$ 弱$_{3}$

sǎng shā shàn shǎng shèn shī shuān shòu
S 嗓$_{3}$ 沙$_{4}$ 善$_{8}$ 赏$_{2}$（賞） 甚$_{10}$ 失$_{12}$ 拴$_{10}$ 授$_{11}$

shòu shū shū sòng sòng sú
兽$_{1}$（獸） 叔$_{1}$ 殊$_{5}$ 宋$_{9}$ 颂$_{10}$（頌） 俗$_{7}$

táng tī tì tiān tiě tǒng tǒng
T 塘$_{9}$ 踢$_{4}$ 替$_{12}$ 添$_{1}$ 铁$_{8}$（鐵） 统$_{1}$（統） 筒$_{3}$

tú tú tuō
图$_{1}$（圖） 徒$_{4}$ 脱$_{4}$

W wǎn 碗$_{6}$ wén 纹$_{7}$（紋） wǔ 伍$_{6}$ wǔ 武$_{8}$ wù 悟$_{4}$

X xiān 掀$_{8}$ xiàn 羨$_{1}$ xiàng 项$_{11}$（項） xiàng 相$_{5}$ xiāo 削$_{7}$ xiē 歇$_{4}$ xīn 欣$_{3}$ xíng 型$_{8}$ xiù 袖$_{6}$

xū 虚$_{10}$ xuán 旋$_{3}$ xuǎn 选$_{4}$（選） xuè 血$_{11}$ xùn 迅$_{8}$

Y yán 岩$_{7}$ yàn 宴$_{11}$ yāo 要$_{6}$ yāo 腰$_{10}$ yě 野$_{6}$ yí 移$_{7}$ yīn 阴$_{4}$（陰） yǔ 羽$_{5}$ yù 玉$_{2}$

yù 誉$_{7}$（譽） yuán 缘$_{9}$（緣）

Z zāo 糟$_{5}$ zào 躁$_{12}$ zé 则$_{10}$（則） zé 责$_{11}$（責） zhāo 招$_{6}$ zhé 哲$_{10}$

zhèng 证$_{11}$（證） zhí 值$_{12}$ zhí 职$_{5}$（職） zhì 至$_{10}$ zhì 致$_{11}$ zhì 智$_{1}$

zhǒng 肿$_{4}$（腫） zhōu 州$_{2}$ zhōu 粥$_{6}$ zhū 朱$_{9}$ zhū 猪$_{4}$ zhǔ 煮$_{6}$

yīn xù shēng cí biǎo

音序生词表

āiyā
A 哎呀$_{2}$

bùjīn
B 不禁$_{6}$

cǎisè cèsuǒ chàbuduō chángqī chéngjiù chéngshí
C 彩色$_{7}$ 厕所$_{6}$ 差不多$_{1}$ 长期$_{11}$ 成就$_{11}$ 诚实$_{5}$

chōngmǎn chuántǒng cóngshì cúnzài
充满$_{1}$ 传统$_{1}$ 从事$_{11}$ 存在$_{8}$

dǎsuàn dàdǎn dānrèn duìwu
D 打算$_{4}$ 大胆$_{11}$ 担任$_{11}$ 队伍$_{6}$

fādǒu fāhuī fāzhǎn fāngmiàn fǎngfú fǎngzhī fēnbié
F 发抖$_{6}$ 发挥$_{8}$ 发展$_{8}$ 方面$_{12}$ 仿佛$_{2}$ 纺织$_{5}$ 分别$_{11}$

gǎnjué gānggāng guànjūn guǎngdà guǎngkuò
G 感觉$_{7}$ 刚刚$_{4}$ 冠军$_{1}$ 广大$_{12}$ 广阔$_{8}$

hǎohāor hézuò hòuhuǐ huíqù
H 好好儿$_{3}$ 合作$_{11}$ 后悔$_{12}$ 回去$_{4}$

jiàoshòu jiējiàn jiémù jiéhūn jiějué jīngjù jīngqí
J 教授$_{11}$ 接见$_{11}$ 节目$_{3}$ 结婚$_{1}$ 解决$_{10}$ 京剧$_{3}$ 惊奇$_{2}$

jùyǒu
具有$_{8}$

kāiwánxiào
K 开玩笑$_{6}$

lǐyóu lǐngdǎo lìngwài
L 理由$_{8}$ 领导$_{11}$ 另外$_{4}$

máfan mófǎng
M 麻烦$_{6}$ 模仿$_{8}$

	nándào	nénglì	nóngcūn
N	难道$_{5}$	能力$_{8}$	农村$_{1}$
	pīnmìng	píngshí	pǔtōng
P	拼命$_{5}$	平时$_{6}$	普通$_{1}$
	qǔdé		
Q	取得$_{11}$		
	rénwù	rìcháng	
R	人物$_{1}$	日常$_{8}$	

	sǎngzi	shénhuà	shēngdòng	shēngmìng	shībài	shīwàng
S	嗓子$_{3}$	神话$_{2}$	生动$_{1}$	生命$_{12}$	失败$_{12}$	失望$_{12}$
	shíqī	shízài	shǒugōng	sīniàn	sīxiǎng	súhuà	suíshí
	时期$_{12}$	实在$_{10}$	手工$_{1}$	思念$_{2}$	思想$_{10}$	俗话$_{7}$	随时$_{12}$
	tèshū	tiàowǔ	tíngzhǐ				
T	特殊$_{5}$	跳舞$_{2}$	停止$_{10}$				
	wèilái						
W	未来$_{8}$						

	xīguā	xíguàn	xìngqù	xūxīn	xuéwen	xuéyuàn	xùnsù
X	西瓜$_{4}$	习惯$_{6}$	兴趣$_{1}$	虚心$_{10}$	学问$_{10}$	学院$_{3}$	迅速$_{8}$
	yànhuì	yāoqiú	yīxué	yīn'ér	yìngyòng	yǒnggǎn	yǒuyì
Y	宴会$_{11}$	要求$_{6}$	医学$_{8}$	因而$_{8}$	应用$_{8}$	勇敢$_{1}$	友谊$_{11}$
	zànchéng	zāogāo	zérèn	zhéxué	zhīchí	zhíjiē	zhídé
Z	赞成$_{3}$	糟糕$_{5}$	责任$_{11}$	哲学$_{10}$	支持$_{12}$	直接$_{12}$	值得$_{12}$
	zhōngwǔ	zhòngshì	zhuānjiā	zìxué	zǒngtǒng	zuìjìn	zuòyòng
	中午$_{4}$	重视$_{10}$	专家$_{8}$	自学$_{12}$	总统$_{12}$	最近$_{3}$	作用$_{8}$

句子

jù zi

1. 我看到奶奶能剪出那么多有趣的图案，十分羡慕，不由得对剪纸充满了好奇心。

   我花了差不多一个晚上的时间，剪出了“十二生肖”，获得了冠军，从此，我更喜欢剪纸了。

2. 我们怎能不思念故乡的亲人呢？

   这时，一阵清风吹来，花香扑鼻，我们仿佛置身在银色的神话世界里。

3. 爷爷一唱完，就赢得了一阵喝彩声。

   在大家的提议下，表哥和姐姐一起唱了一首《难忘今宵》。

4. 最后，他还是忍不住把那三块西瓜全吃掉了。

   他低头一看，原来是踩在一块西瓜皮上了。

5. 这种布很特殊，凡是愚笨的人都看不见。

   大臣左看右看，没有看见什么布。

6. 他听说每次演奏，一定要有三百个乐师一起吹，不禁心头暗喜。

   麻烦您帮我拿一会儿，我出去方便方便。

7. 我从没见过漓江这样的水。

   桂林山水，奇妙无比，令人流连忘返。

8. 机器人能模仿人的视觉、听觉来做各种事情，因而被人们称为“千里眼”“顺风耳”。

最早的机器人是由美国人研制成功的。

10. 孔子的许多思想和观念一直被人们所重视和继承。

他经常向人们请教学问，跟人学习礼仪，甚至向一个只有七岁的小孩虚心求教。

11. 他 1948 年获得博士学位，然后留在美国从事教学和研究工作。

我为自己的中国血统和背景而感到骄傲。

12. 他受到了广大人民的支持和爱戴。

那位团长听了，激动得流下了眼泪。

第一册

yīn xù shēng zì biǎo jiǎn fán duì zhào

音序生字表（简繁对照）

Alphabetic Vocabulary 1

(Comparison between Simplified and Traditional Chinese Characters)

ài
A 爱$_{7}$(愛)

bā bà bái bǎi běi
B 八$_{1}$ 爸$_{9}$ 白$_{6}$ 百$_{1}$ 北$_{11}$

cǎo chē chóng chū chuān chūn
C 草$_{6}$ 车$_{8}$(車) 虫$_{6}$(蟲) 出$_{4}$ 穿$_{12}$ 春$_{5}$

dà dài dào de dì diàn dōng dōng duō
D 大$_{2}$ 戴$_{12}$ 到$_{12}$ 的$_{9}$ 地$_{5}$ 电$_{5}$(電) 东$_{11}$(東) 冬$_{5}$ 多$_{2}$

ér ěr èr
E 儿$_{10}$(兒) 耳$_{2}$ 二$_{1}$

fāng fēng
F 方$_{11}$ 风$_{5}$(風)

gāo gè
G 高$_{8}$ 个$_{10}$(個)

hǎo hé hé hēi hóng hòu huā huáng huǒ
H 好$_{8}$ 禾$_{3}$ 和$_{9}$ 黑$_{6}$ 红$_{6}$(紅) 后$_{10}$(後) 花$_{10}$ 黄$_{6}$ 火$_{3}$

jì jiā jiàn jiǔ
J 季$_{10}$ 家$_{9}$ 见$_{8}$(見) 九$_{1}$

kāi kàn kǒu
K 开$_{8}$(開) 看$_{10}$ 口$_{2}$

lái lán lǎo le lì liù lǜ
L 来$_{4}$(來) 蓝$_{6}$(藍) 老$_{7}$ 了$_{8}$ 立$_{4}$ 六$_{1}$ 绿$_{6}$(綠)

mā mǎ mào mén men miàn mù mù
M 妈$_{9}$(媽) 马$_{6}$(馬) 帽$_{12}$ 门$_{10}$(門) 们$_{8}$(們) 面$_{11}$ 木$_{3}$ 目$_{2}$

nǎi nán nào nǐ nián niǎo niú
N 奶$_{9}$ 南$_{11}$ 闹$_{12}$(鬧) 你$_{8}$ 年$_{10}$ 鸟$_{6}$(鳥) 牛$_{6}$

Q 七$_{1}$(qī) 前$_{10}$(qián) 秋$_{5}$(qiū) 去$_{4}$(qù)

R 热$_{12}$(熱)(rè) 人$_{2}$(rén) 认$_{11}$(認)(rèn) 日$_{3}$(rì) 入$_{4}$(rù)

S 三$_{1}$(sān) 山$_{3}$(shān) 上$_{4}$(shàng) 少$_{2}$(shǎo) 身$_{12}$(shēn) 生$_{7}$(shēng) 师$_{7}$(師)(shī) 十$_{1}$(shí) 石$_{3}$(shí) 是$_{7}$(shì) 手$_{2}$(shǒu) 水$_{3}$(shuǐ)

说$_{8}$(說)(shuō) 四$_{1}$(sì)

T 他$_{10}$(tā) 太$_{11}$(tài) 体$_{12}$(體)(tǐ) 天$_{5}$(tiān) 田$_{3}$(tián) 同$_{7}$(tóng) 头$_{2}$(頭)(tóu) 土$_{3}$(tǔ)

W 外$_{10}$(wài) 文$_{7}$(wén) 我$_{7}$(wǒ) 五$_{1}$(wǔ)

X 西$_{11}$(xī) 习$_{12}$(習)(xí) 下$_{4}$(xià) 夏$_{5}$(xià) 向$_{11}$(xiàng) 小$_{2}$(xiǎo) 校$_{7}$(xiào) 新$_{12}$(xīn) 兴$_{8}$(興)(xìng) 学$_{7}$(學)(xué) 雪$_{5}$(xuě)

Y 羊$_{6}$(yáng) 阳$_{11}$(陽)(yáng) 爷$_{9}$(爺)(yé) 一$_{1}$(yī) 衣$_{12}$(yī) 有$_{9}$(yǒu) 右$_{4}$(yòu) 鱼$_{6}$(魚)(yú) 雨$_{5}$(yǔ) 园$_{10}$(園)(yuán) 月$_{3}$(yuè)

云$_{5}$(雲)(yún)

Z 早$_{8}$(zǎo) 这$_{9}$(這)(zhè) 真$_{8}$(zhēn) 中$_{4}$(zhōng) 祝$_{12}$(zhù) 走$_{4}$(zǒu) 足$_{2}$(zú) 左$_{4}$(zuǒ) 坐$_{4}$(zuò)

第二册

yīn xù shēng zì biǎo jiǎn fán duì zhào
音序生字表(简繁对照)

Alphabetic Vocabulary 2

(Comparison between Simplified and Traditional Chinese Characters)

ba bāng bāo bǎo běn bǐ bié bù
B 吧$_{10}$ 帮$_{12}$(幫) 包$_{5}$ 宝$_{7}$(寶) 本$_{2}$ 笔$_{2}$(筆) 别$_{6}$ 不$_{2}$

cháng chàng cóng
C 长$_{11}$(長) 唱$_{5}$ 从$_{11}$(從)

dàn de de diǎn dòng dōu dú duì
D 蛋$_{5}$ 地$_{8}$ 得$_{7}$ 点$_{12}$(點) 动$_{9}$(動) 都$_{8}$ 读$_{1}$(讀) 对$_{4}$(對)

è
E 饿$_{6}$(餓)

fā fáng fàng fēi
F 发$_{10}$(發) 房$_{6}$ 放$_{3}$ 飞$_{9}$(飛)

gào gē gē gěi gēn gōng gōng gǔ guā guān guāng
G 告$_{3}$ 哥$_{5}$ 歌$_{1}$ 给$_{5}$(給) 跟$_{8}$ 工$_{7}$ 公$_{12}$ 古$_{11}$ 瓜$_{10}$ 关$_{4}$(關) 光$_{9}$

guó guǒ
国$_{11}$(國) 果$_{5}$

hái hái hǎi hàn hé hěn hú huá huà huān
H 还$_{6}$(還) 孩$_{4}$ 海$_{12}$ 汉$_{1}$(漢) 河$_{9}$ 很$_{8}$ 湖$_{9}$ 华$_{11}$(華) 画$_{1}$(畫) 欢$_{1}$(歡)

huì huó
会$_{6}$(會) 活$_{12}$

jì jià jiān jiàn jiāng jiǎng jiāo jiào jiào jiě jīn jù
J 记$_{4}$(記) 假$_{12}$ 间$_{6}$(間) 件$_{7}$ 江$_{11}$ 讲$_{2}$(講) 教$_{1}$ 叫$_{11}$ 教$_{2}$ 姐$_{5}$ 今$_{3}$ 具$_{5}$

jué
觉$_{8}$(覺)

kǎ kǎo kě kuài
K 卡$_{5}$ 考$_{7}$ 可$_{6}$ 快$_{12}$

lè lǐ liǎng liàng liú lǚ
L 乐$_{12}$(樂) 里$_{2}$(裏) 两$_{7}$(兩) 亮$_{8}$ 流$_{9}$ 旅$_{12}$

M ma 吗$_{2}$（嗎） mǎi 买$_{5}$（買） me 么$_{8}$（麼） méi 没$_{4}$ miáo 苗$_{10}$ míng 名$_{11}$ míng 明$_{8}$ mǔ 母$_{11}$

N nǎ 哪$_{8}$ nà 那$_{2}$ nǎo 脑$_{7}$（腦）

P péng 朋$_{3}$

Q qī 期$_{3}$ qǐ 起$_{4}$ qīn 亲$_{11}$（親） qǐng 请$_{4}$（請）

S shuí 谁$_{3}$（誰） shén 什$_{8}$ shí 时$_{9}$（時） shí 拾$_{6}$ shì 事$_{6}$ shì 室$_{2}$ shōu 收$_{6}$ shū 书$_{2}$（書） shù 树$_{10}$（樹） shuāng 双$_{7}$（雙）

sī 思$_{7}$ sù 诉$_{3}$（訴） suì 岁$_{5}$（歲）

T tā 它$_{11}$ tā 她$_{2}$ tiáo 条$_{11}$（條） tīng 听$_{3}$（聽）

W wán 玩$_{5}$ wàn 万$_{7}$（萬） wèi 为$_{8}$（爲） wèn 问$_{3}$（問） wǔ 午$_{3}$ wù 务$_{12}$（務） wù 物$_{12}$

X xǐ 洗$_{6}$ xǐ 喜$_{1}$ xì 系$_{4}$（係） xiǎng 想$_{9}$ xiě 写$_{1}$（寫） xiè 谢$_{4}$（謝） xīn 心$_{3}$ xīng 星$_{3}$

Y yá 芽$_{10}$ yáng 洋$_{12}$ yào 要$_{10}$ yě 也$_{8}$ yè 夜$_{9}$ yǐ 以$_{12}$ yǒng 泳$_{12}$ yòng 用$_{4}$ yóu 游$_{9}$ yǒu 友$_{3}$ yòu 又$_{7}$ yǔ 语$_{1}$（語） yuǎn 远$_{8}$（遠）

Z zài 在$_{1}$ zài 再$_{4}$ zhāng 张$_{5}$（張） zhǎng 长$_{9}$（長） zhe 着$_{11}$ zhǒng 种$_{10}$（種） zhòng 种$_{10}$（種） zǐ 子$_{2}$ zì 字$_{1}$ zuì 最$_{11}$ zuó 昨$_{5}$

zuò 作$_{7}$ zuò 做$_{4}$

第三册

yīn xù shēng zì biǎo jiǎn fán duì zhào

音序生字表(简繁对照)

Alphabetic Vocabulary 3

(Comparison between Simplified and Traditional Chinese Characters)

bǎ bào bèi bí biān biàn biàn bìng bù bù

B 把$_{9}$ 报$_{2}$(報) 被$_{12}$ 鼻$_{4}$ 边$_{4}$(邊) 变$_{5}$(變) 便$_{9}$ 病$_{3}$ 布$_{9}$ 步$_{10}$

cāi cǎi céng cháng cháng chéng chī chōng chuán chuáng

C 猜$_{4}$ 采$_{4}$ 层$_{7}$(層) 尝$_{6}$(嚐) 常$_{8}$ 成$_{5}$ 吃$_{2}$ 冲$_{8}$(衝) 传$_{4}$(傳) 床$_{7}$

dǎ dài dài dào dé dēng děng dī dì dì diàn diào

D 打$_{9}$ 代$_{9}$ 带$_{3}$(帶) 道$_{1}$ 得$_{10}$ 灯$_{1}$(燈) 等$_{2}$ 低$_{7}$ 弟$_{1}$ 第$_{10}$ 店$_{2}$ 钓$_{11}$(釣)

diào dòng duǒ

掉$_{5}$ 动$_{4}$(動) 朵$_{4}$

fàn fěn fù

F 饭$_{2}$(飯) 粉$_{4}$ 付$_{2}$

gài gān gǎn gàn gēn gèng gǒu gù guài guī

G 盖$_{8}$(蓋) 干$_{9}$(乾) 感$_{3}$ 干$_{12}$(幹) 根$_{12}$ 更$_{7}$ 狗$_{6}$ 故$_{2}$ 怪$_{8}$ 龟$_{10}$(龜)

guò

过$_{6}$(過)

hǎn hòu hú hù huà huǎng huí

H 喊$_{12}$ 候$_{5}$ 壶$_{8}$(壺) 护$_{3}$(護) 话$_{2}$(話) 谎$_{12}$(謊) 回$_{10}$

jī jǐ jǐ jiāo jiào jiē jié jīng jīng jìng

J 机$_{8}$(機) 几$_{11}$(幾) 己$_{6}$ 交$_{1}$ 觉$_{5}$(覺) 街$_{1}$ 结$_{11}$(結) 经$_{11}$(經) 睛$_{4}$ 静$_{7}$

jiù jǔ jué

就$_{3}$ 举$_{7}$(舉) 决$_{9}$

kē kè kè kuān

K 科$_{8}$ 刻$_{12}$ 课$_{2}$(課) 宽$_{1}$(寬)

lā láng láo lěng lǐ liáng liáng lóu

L 拉$_{1}$ 狼$_{12}$ 劳$_{4}$(勞) 冷$_{5}$ 理$_{12}$ 凉$_{6}$(涼) 量$_{3}$ 楼$_{7}$(樓)

mǎn màn máng māo mào mèi mì

M 满$_{6}$(滿) 慢$_{10}$ 忙$_{1}$ 猫$_{6}$ 冒$_{3}$ 妹$_{1}$ 蜜$_{4}$

N 拿(ná)$_{2}$ 呢(ne)$_{2}$ 能(néng)$_{11}$ 弄(nòng)$_{12}$

P 爬(pá)$_{10}$ 跑(pǎo)$_{5}$ 皮(pí)$_{9}$ 片(piàn)$_{9}$ 骗(piàn)$_{12}$（騙） 飘(piāo)$_{5}$（飄） 破(pò)$_{9}$

Q 欺(qī)$_{12}$ 奇(qí)$_{8}$ 气(qì)$_{8}$（氣） 汽(qì)$_{5}$ 千(qiān)$_{7}$ 钱(qián)$_{2}$（錢）

R 然(rán)$_{10}$ 让(ràng)$_{8}$（讓） 仍(réng)$_{10}$

S 撒(sā)$_{12}$ 赛(sài)$_{10}$（賽） 烧(shāo)$_{3}$（燒） 声(shēng)$_{12}$（聲） 诗(shī)$_{7}$（詩） 士(shì)$_{3}$ 试(shì)$_{8}$（試） 首(shǒu)$_{7}$ 睡(shuì)$_{5}$

T 糖(táng)$_{6}$ 甜(tián)$_{6}$ 跳(tiào)$_{5}$ 停(tíng)$_{1}$ 通(tōng)$_{1}$ 童(tóng)$_{2}$ 兔(tù)$_{6}$

W 往(wǎng)$_{1}$ 望(wàng)$_{7}$ 位(wèi)$_{8}$ 温(wēn)$_{3}$ 乌(wū)$_{10}$（烏）

X 咸(xián)$_{6}$（鹹） 现(xiàn)$_{2}$（現） 乡(xiāng)$_{7}$（鄉） 笑(xiào)$_{11}$

Y 盐(yán)$_{6}$（鹽） 眼(yǎn)$_{4}$ 验(yàn)$_{8}$（驗） 药(yào)$_{3}$（藥） 医(yī)$_{3}$（醫） 疑(yí)$_{7}$ 已(yǐ)$_{11}$ 意(yì)$_{10}$ 英(yīng)$_{8}$ 元(yuán)$_{9}$ 院(yuàn)$_{3}$

Z 造(zào)$_{9}$ 怎(zěn)$_{11}$ 针(zhēn)$_{3}$（針） 争(zhēng)$_{6}$ 之(zhī)$_{9}$ 只(zhī)$_{4}$（隻） 知(zhī)$_{5}$ 纸(zhǐ)$_{9}$（紙） 珠(zhū)$_{5}$ 竹(zhú)$_{9}$ 专(zhuān)$_{11}$（專）

追(zhuī)$_{10}$ 捉(zhuō)$_{11}$ 自(zì)$_{6}$ 嘴(zuǐ)$_{4}$

第四册

yīn xù shēng zì biǎo jiǎn fán duì zhào

音序生字表(简繁对照)

Alphabetic Vocabulary 4

(Comparison between Simplified and Traditional Chinese Characters)

a ān àn

A 啊$_{2}$ 安$_{1}$ 岸$_{2}$

bān bàn bīng bó

B 搬$_{11}$ 办$_{5}$(辦) 冰$_{11}$ 伯$_{5}$

cái cān chá chǎng chéng chù chuán chuàn chuāng cì

C 才$_{4}$ 餐$_{7}$ 察$_{11}$ 场$_{1}$(場) 城$_{1}$ 处$_{4}$(處) 船$_{10}$ 串$_{10}$ 窗$_{3}$ 次$_{12}$

cōng

聪$_{8}$(聰)

dá dá dāng dǎo dēng dī dìng dǒng

D 达$_{12}$(達) 答$_{10}$ 当$_{7}$(當) 岛$_{2}$(島) 登$_{2}$ 滴$_{7}$ 定$_{5}$ 懂$_{11}$

fǎ fēi fēn fēng fēng fú fù

F 法$_{8}$ 非$_{12}$ 分$_{2}$ 丰$_{11}$(豐) 封$_{1}$ 服$_{4}$ 富$_{11}$

gāi gāng gāng gōng guà guān guǎng

G 该$_{5}$(該) 刚$_{6}$(剛) 缸$_{8}$ 宫$_{3}$ 挂$_{6}$(掛) 观$_{11}$(觀) 广$_{1}$(廣)

hàn háng hào hē huà huāng

H 汗$_{7}$ 航$_{12}$ 号$_{12}$(號) 喝$_{5}$ 化$_{11}$ 慌$_{8}$

jì jiān jiàn jiàn jiē jiē jiè jìn jìn jīng jīng jǐng

J 既$_{5}$ 尖$_{10}$ 健$_{4}$ 箭$_{10}$ 皆$_{7}$ 接$_{6}$ 界$_{12}$ 进$_{1}$(進) 劲$_{8}$(勁) 京$_{1}$ 惊$_{8}$(驚) 景$_{2}$

jìng jiǔ jiù

镜$_{3}$(鏡) 久$_{9}$ 救$_{8}$

kāng kào kē kōng kū kǔ kuài

K 康$_{4}$ 靠$_{9}$ 颗$_{9}$(顆) 空$_{9}$ 哭$_{8}$ 苦$_{7}$ 块$_{8}$(塊)

la lāo lèi lí lì lì lì lián lín luò

L 啦$_{6}$ 捞$_{6}$(撈) 类$_{12}$(類) 离$_{9}$(離) 力$_{9}$ 丽$_{2}$(麗) 粒$_{7}$ 连$_{9}$(連) 林$_{3}$ 落$_{7}$

máo měi mèng mí mián miào

M 毛$_{10}$ 美$_{2}$ 梦$_{12}$(夢) 迷$_{3}$ 眠$_{7}$ 妙$_{11}$

N ní 泥12 nóng 农7（農） nǔ 努9 nuǎn 暖4

P pán 盘7（盤） pèng 碰6 piào 票1 píng 平1 píng 苹10（蘋） pú 葡10

Q qiǎn 浅5（淺） qiáo 桥2（橋） qīng 清9 qíng 晴11 qiú 球12 qǔ 取1 qù 趣3 quán 全1 qún 群6

R rú 如3

S sǎn 伞11（傘） sè 色2 shài 晒4（曬） sháo 勺9 shēn 伸6 shēn 深5 shī 狮2（獅） shí 实12（實） shǐ 使8 shì 世12 shú 熟4

shǔ 数9（數） sūn 孙1（孫）

T tái 抬6（擡） táo 萄10 tí 提1 tí 啼7 tīng 厅3（廳） tū 突5

W wān 弯10（彎） wán 完2 wǎn 晚6 wáng 王3 wén 闻7（聞） wò 握10

X xì 戏8（戲） xì 细11（細） xià 吓8（嚇） xiāng 香3 xiàng 像5 xiǎo 晓7（曉） xiē 些3 xīn 辛7 xìn 信1 xún 寻4（尋）

Y yán 言11 yán 沿2 yǎng 仰9 yàng 样3（樣） yè 叶11（葉） yǐng 影3 yìng 映3 yóu 邮1（郵） yú 于6（於） yǔ 宇12

yuán 员12（員） yuán 原5 yuán 圆10（圓）

Z zá 砸8 zhào 照4 zhèng 正5 zhí 直6 zhù 柱2 zhù 著9 zhuāng 装8（裝） zuò 座2

第五册

yīn xù shēng zì biǎo jiǎn fán duì zhào
音序生字表(简繁对照)

Alphabetic Vocabulary 5

(Comparison between Simplified and Traditional Chinese Characters)

àn
A 暗12

bǎo bì biǎo bù
B 饱2(飽) 币9(幣) 表3 部12

cài chá chāo chǎo chén chén chēng chéng chèng chí chǐ
C 菜2 茶2 超1 炒2 沉10 晨11 称10(稱) 程9 秤10 迟7(遲) 尺1

chuí cí cǐ cùn cuò
垂5 慈7 此6 寸7 错5(錯)

dài dān dàn dǎng dāo děi dú dù dùn
D 待6 单11(單) 但12 挡3(擋) 刀1 得4 独7(獨) 度11 顿2(頓)

fán fǎn féng fù
F 繁8 反4 缝7(縫) 父12

gǎi gǎn gè gōng gòu guān guǎn guī
G 改12 赶6(趕) 各1 功8 够5 官10 馆2(館) 归7(歸)

hā hài hán háng hé huài
H 哈5 害4 寒7 行1 合12 坏4(壞)

jī jí jí jí jì jiā jià jiǎn jiǎn jiàn
J 鸡2(鷄) 极2(極) 急6 集8 纪9(紀) 加3 架5 检12(檢) 简11(簡) 剑6(劍)

jié jiě jiè jìn jìng jué
节8(節) 解11 借4(藉) 近4 净3(淨) 绝7(絕)

kē kě kè kǒng kòng kuò
K 棵6 渴5 客9 恐7 空2 阔3(闊)

léi lèi lì lì liàn liàng lín liú lù lùn
L 雷9 累5 历8(歷) 利9 练1(練) 辆3(輛) 临7(臨) 留12 路3 论11(論)

mài měi mì miè mín
M 卖8(賣) 每6 密7 灭7(滅) 民9

niàn nín
N 念$_{9}$ 您$_{4}$

páng piào pǐn pū
P 旁$_{3}$ 漂$_{1}$ 品$_{1}$ 扑$_{4}$(撲)

qí qiáng qiáng qiáo qiē qīng qīng qíng qióng qiú
Q 旗$_{9}$ 强$_{8}$ 墙$_{10}$(墻) 侨$_{8}$(僑) 切$_{10}$ 青$_{2}$ 轻$_{4}$(輕) 情$_{11}$ 穷$_{12}$(窮) 求$_{6}$

róng ròu
R 荣$_{8}$(榮) 肉$_{2}$

sàng shā shāng shè shēng shǐ shǐ shì shì shǒu
S 丧$_{5}$(喪) 杀$_{10}$(殺) 商$_{1}$ 射$_{9}$ 升$_{9}$ 史$_{8}$ 始$_{5}$ 市$_{1}$ 适$_{12}$(適) 守$_{6}$

shù shuā shùn sǐ sù suān suàn suǒ
数$_{3}$(數) 刷$_{3}$ 顺$_{9}$(順) 死$_{6}$ 速$_{3}$ 酸$_{5}$ 算$_{4}$ 所$_{12}$

tán tāng tǎo tí tiē tuǐ
T 谈$_{3}$(談) 汤$_{2}$(湯) 讨$_{11}$(討) 题$_{11}$(題) 贴$_{8}$(貼) 腿$_{10}$

wéi wěi wèi wèi wēng wǔ wù
W 为$_{11}$(爲) 伟$_{12}$(偉) 卫$_{9}$(衛) 味$_{2}$ 翁$_{7}$ 舞$_{8}$ 误$_{12}$(誤)

xī xiān xiàn xiāng xiàng xié xíng xìng xióng xiū xǔ
X 息$_{6}$ 鲜$_{2}$(鮮) 线$_{7}$(線) 相$_{11}$ 象$_{10}$ 鞋$_{1}$ 行$_{4}$ 性$_{12}$ 雄$_{9}$ 休$_{6}$ 许$_{1}$(許)

yán yáo yǐ yì yīn yóu yú yù yuè yùn
Y 颜$_{1}$(顏) 摇$_{10}$ 椅$_{11}$ 译$_{12}$(譯) 因$_{12}$ 油$_{3}$ 愉$_{11}$ 遇$_{11}$ 越$_{8}$ 运$_{5}$(運)

zài zàn zāng zhāi zhàn zháo zhǎo zhī zhǐ zhì
Z 载$_{9}$(載) 赞$_{10}$(讚) 脏$_{4}$(髒) 摘$_{5}$ 站$_{3}$ 着$_{5}$ 找$_{4}$ 支$_{1}$ 指$_{3}$ 制$_{1}$(製)

zhōng zhòng zhǔ zhuàng zhǔn zǒng
终$_{5}$(終) 重$_{10}$ 主$_{10}$ 撞$_{6}$ 准$_{5}$(準) 总$_{4}$(總)

第六册

yīn xù shēng zì biǎo jiǎn fán duì zhào

音序生字表(简繁对照)

Alphabetic Vocabulary 6

(Comparison between Simplified and Traditional Chinese Characters)

bā bá bàn bēi bèi bèi bǐ bì bì biàn bō bǔ

B 巴$_{3}$ 拔$_{6}$ 半$_{7}$ 悲$_{10}$ 背$_{3}$ 倍$_{8}$ 比$_{4}$ 必$_{5}$ 毕$_{11}$(畢) 遍$_{4}$ 玻$_{3}$ 补$_{6}$(補)

cǎi chāi chǎn chóng chū chú chǔ chuàng

C 彩$_{9}$ 拆$_{5}$ 产$_{4}$(産) 重$_{9}$ 初$_{10}$ 除$_{7}$ 楚$_{8}$ 创$_{12}$(創)

dān dào dì diū dòng dú dù duān

D 担$_{3}$(擔) 倒$_{7}$ 帝$_{9}$ 丢$_{6}$ 洞$_{5}$ 毒$_{7}$ 肚$_{3}$ 端$_{10}$

ér

E 而$_{8}$

fān fèn fū fù fù

F 翻$_{2}$ 愤$_{12}$(憤) 夫$_{4}$ 附$_{1}$ 复$_{1}$(複)

gé gòng gòng gū gǔ guì

G 格$_{1}$ 共$_{12}$ 贡$_{11}$(貢) 姑$_{2}$ 鼓$_{12}$ 贵$_{2}$(貴)

hào hū hū huá huán huàn

H 好$_{2}$ 乎$_{8}$ 忽$_{6}$ 划$_{10}$(劃) 还$_{9}$(還) 换$_{4}$

jí jì jì jiǎn jiǎo jīn jìn jīng jìng jiū jū jú jù jūn

J 及$_{6}$ 继$_{8}$(繼) 寄$_{2}$ 剪$_{7}$ 角$_{5}$ 金$_{4}$ 禁$_{5}$ 精$_{10}$ 敬$_{11}$ 究$_{8}$ 居$_{6}$ 局$_{2}$ 巨$_{5}$ 军$_{8}$(軍)

kàng kè kěn kùn

K 抗$_{12}$ 克$_{7}$ 肯$_{4}$ 困$_{7}$

lǎn lí liǎ liáng liǎo lín líng líng lìng

L 览$_{8}$(覽) 璃$_{3}$ 俩$_{7}$ 粮$_{4}$(糧) 了$_{2}$(瞭) 邻$_{6}$(鄰) 灵$_{12}$(靈) 领$_{11}$(領) 另$_{8}$

lìng lóng lú lüè

令$_{3}$ 龙$_{7}$(龍) 炉$_{9}$(爐) 略$_{12}$

mái mǐ

M 埋$_{4}$ 米$_{10}$

nán nán nèi níng nǚ

N 男$_{1}$ 难$_{2}$(難) 内$_{5}$ 宁$_{1}$(寧) 女$_{7}$

pà pāi pái pàn pī piān
P 怕$_{7}$ 拍$_{3}$ 牌$_{5}$ 盼$_{6}$ 批$_{11}$ 篇$_{10}$

qī qiě qīn qín qín qìng qǔ quàn què
Q 妻$_{7}$ 且$_{8}$ 侵$_{12}$ 琴$_{12}$ 勤$_{4}$ 庆$_{2}$（慶） 曲$_{12}$ 劝$_{6}$（勸） 却$_{10}$

shāng shǎng shào shén shěng shèng shí shí shòu
S 伤$_{10}$ 赏$_{2}$（賞） 少$_{11}$ 神$_{3}$ 省$_{12}$ 胜$_{7}$（勝） 识$_{2}$（識） 食$_{4}$ 受$_{11}$

shù shù sī sì sòng suī suí
术$_{1}$（術） 束$_{11}$ 私$_{5}$ 似$_{8}$ 送$_{4}$ 虽$_{4}$（雖） 随$_{1}$（隨）

tài táng tǎng tào tè téng tíng tòng tóu tòu tù
T 态$_{3}$（態） 堂$_{1}$ 躺$_{8}$ 套$_{2}$ 特$_{12}$ 疼$_{12}$ 庭$_{11}$ 痛$_{10}$ 投$_{10}$ 透$_{8}$ 吐$_{7}$

wā wáng wàng wéi wěi wèi wèi wū wú
W 挖$_{4}$ 亡$_{10}$ 忘$_{11}$ 围$_{5}$（圍） 尾$_{3}$ 未$_{6}$ 喂$_{10}$ 屋$_{6}$ 无$_{4}$（無）

xī xiǎn xiàn xiāo xīn xiū xū xù
X 吸$_{3}$ 显$_{1}$（顯） 献$_{11}$（獻） 消$_{8}$ 欣$_{2}$ 修$_{6}$ 须$_{5}$（須） 续$_{8}$（續）

yān yán yán yǎn yāng yǎng yáo yè yì yì
Y 烟$_{9}$ 严$_{1}$（嚴） 研$_{8}$ 演$_{3}$ 秧$_{6}$ 养$_{4}$（養） 遥$_{9}$ 业$_{11}$（業） 义$_{12}$（義） 艺$_{1}$（藝）

yín yǐn yǒng yǔ yù yuàn yuè
银$_{9}$（銀） 引$_{3}$ 勇$_{12}$ 与$_{3}$（與） 育$_{2}$ 愿$_{5}$（願） 乐$_{11}$（樂）

zēng zhàn zhāo zhě zhěng zhèng zhǐ zhì zhì zhōng zhōu
Z 增$_{2}$ 战$_{11}$（戰） 朝$_{9}$ 者$_{12}$ 整$_{8}$ 政$_{10}$ 止$_{5}$ 志$_{7}$ 治$_{10}$ 钟$_{1}$（鐘） 周$_{5}$

zhù zhuāng zhuàng zǐ zǔ zuān zūn
助$_{6}$ 庄$_{1}$（莊） 壮$_{1}$（壯） 紫$_{9}$ 祖$_{10}$ 钻$_{5}$（鑽） 尊$_{11}$

第七册

yīn xù shēng zì biǎo jiǎn fán duì zhào

音序生字表（简繁对照）

Alphabetic Vocabulary 7

（Comparison between Simplified and Traditional Chinese Characters）

ǎi
A 矮12

bǎi bān bàng bēi bèi biāo bìng bō
B 摆10（擺） 班1 傍12 杯12 备4（備） 标3（標） 并6 播1

cǎi cáng cāo chā chá cháo chí chóng chǔn còu
C 踩11 藏8 操3 插9 查1 朝4 池4 崇7 蠢6 凑10

dā dài dǎo dào dí diǎn diāo dié dǐng duǎn duàn duàn
D 答10 袋5 导7（導） 盗6 的8 典8 雕8 叠7 顶8（頂） 短11 段11 断1（斷）

duàn duì duǒ
锻3（鍛） 队11（隊） 躲5

fēng féng fǔ
F 峰7 逢9 府2

gài gāng gǎng gǎo gé gòu guàng gǔn
G 概10 钢12（鋼） 港2 搞10 革3 购2（購） 逛3 滚11

hé hè hū hǔ hù huán huī huī huì huò
H 何4 贺9（賀） 呼11 虎11 户12 环12（環） 灰11 挥11（揮） 绘8（繪） 或6

huǒ
伙12（夥）

jī jí jí jǐ jì jì jì jiā jiān
J 几10（幾） 级7（級） 即12 挤11（擠） 计8（計） 际2（際） 迹7 佳9 艰10（艱）

jiàn jiàn jiàn jiàng jiǎo jié jīn jǐng jìng jiǔ jiù
建2 舰3（艦） 渐4（漸） 降1 脚7 杰8 斤11 井4 境12 酒1 旧3（舊）

jiù jù
舅2 句6

kù kuàng kǔn
K 库8（庫） 况6 捆5

L 李[lǐ]$_{1}$ 礼[lǐ]$_{11}$（禮） 怜[lián]$_{5}$（憐） 炼[liàn]$_{3}$（煉） 良[liáng]$_{5}$ 谅[liàng]$_{10}$（諒） 猎[liè]$_{5}$（獵） 铃[líng]$_{6}$（鈴） 零[líng]$_{2}$

M 嘛[ma]$_{10}$ 盲[máng]$_{12}$ 免[miǎn]$_{1}$ 命[mìng]$_{10}$ 摸[mō]$_{7}$

N 呐[nà]$_{11}$ 奈[nài]$_{4}$ 娘[niáng]$_{10}$

O 哦[ò]$_{4}$ 偶[ǒu]$_{9}$

P 炮[pào]$_{11}$ 陪[péi]$_{11}$ 佩[pèi]$_{6}$ 便[pián]$_{1}$ 评[píng]$_{5}$（評） 瓶[píng]$_{4}$ 朴[pǔ]$_{3}$（樸）

Q 齐[qí]$_{1}$（齊） 其[qí]$_{3}$ 骑[qí]$_{5}$（騎） 悄[qiāo]$_{12}$ 敲[qiāo]$_{10}$ 琴[qín]$_{12}$ 区[qū]$_{2}$（區） 权[quán]$_{2}$（權） 拳[quán]$_{3}$ 确[què]$_{8}$（確）

R 忍[rěn]$_{12}$ 任[rèn]$_{2}$ 扔[rēng]$_{4}$

S 散[sàn]$_{12}$ 舍[shě]$_{8}$（捨） 设[shè]$_{2}$（設） 舍[shè]$_{10}$ 剩[shèng]$_{10}$ 示[shì]$_{1}$ 式[shì]$_{2}$ 势[shì]$_{7}$（勢） 视[shì]$_{11}$（視） 衰[shuāi]$_{9}$ 税[shuì]$_{1}$

司[sī]$_{1}$ 宿[sù]$_{10}$ 塑[sù]$_{8}$

T 塔[tǎ]$_{3}$ 弹[tán]$_{12}$（彈） 叹[tàn]$_{7}$（嘆） 逃[táo]$_{5}$ 梯[tī]$_{7}$ 偷[tōu]$_{6}$ 团[tuán]$_{11}$（團） 退[tuì]$_{5}$ 托[tuō]$_{1}$

W 危[wēi]$_{5}$ 微[wēi]$_{8}$ 维[wéi]$_{9}$（維） 捂[wǔ]$_{6}$

X 先[xiān]$_{2}$ 衔[xián]$_{4}$（銜） 险[xiǎn]$_{5}$（險） 响[xiǎng]$_{1}$（響） 形[xíng]$_{6}$ 胸[xiōng]$_{6}$ 兄[xiōng]$_{9}$ 需[xū]$_{10}$

Y 压[yā]$_{5}$（壓） 亚[yà]$_{2}$（亞） 呀[ya]$_{4}$ 掩[yǎn]$_{6}$ 扬[yáng]$_{2}$（揚） 依[yī]$_{8}$ 仪[yí]$_{2}$（儀） 宜[yí]$_{1}$ 姨[yí]$_{2}$ 忆[yì]$_{9}$（憶） 异[yì]$_{9}$

音[yīn]$_{9}$ 隐[yǐn]$_{7}$（隱） 应[yīng]$_{10}$（應） 应[yìng]$_{10}$（應） 迎[yíng]$_{2}$ 永[yǒng]$_{5}$ 尤[yóu]$_{3}$ 由[yóu]$_{3}$ 余[yú]$_{7}$（餘） 愚[yú]$_{6}$

Z 杂[zá]$_{1}$（雜） 扎[zā]$_{5}$ 展[zhǎn]$_{8}$ 章[zhāng]$_{9}$ 折[zhé]$_{8}$ 阵[zhèn]$_{12}$（陣） 征[zhēng]$_{7}$（徵） 置[zhì]$_{8}$ 住[zhù]$_{5}$ 注[zhù]$_{3}$ 筑[zhù]$_{3}$（築） 抓[zhuā]$_{4}$

桌[zhuō]$_{10}$ 仔[zǐ]$_{6}$ 租[zū]$_{3}$ 族[zú]$_{11}$

第八册

yīn xù shēng zì biǎo jiǎn fán duì zhào

音序生字表(简繁对照)

Alphabetic Vocabulary 8

(Comparison between Simplified and Traditional Chinese Characters)

ài ào

A 碍$_{8}$(礙) 奥$_{12}$

bǎn bāo bǎo bèi bēn bī bì bīng bō bó bó

B 板$_{2}$ 胞$_{2}$ 保$_{5}$ 贝$_{2}$(貝) 奔$_{10}$ 逼$_{10}$ 避$_{8}$ 兵$_{6}$ 波$_{8}$ 泊$_{9}$ 博$_{10}$

cān cè céng chéng chí chóu chǔ chún cì cù

C 参$_{3}$(參) 测$_{7}$(測) 曾$_{10}$ 乘$_{11}$ 持$_{6}$ 愁$_{9}$ 础$_{10}$(礎) 纯$_{7}$(純) 刺$_{6}$ 促$_{11}$

dǎo dǎo dié dòng dòu dǔ dù dù dūn dùn duó

D 倒$_{5}$ 蹈$_{1}$ 蝶$_{12}$ 冻$_{4}$(凍) 斗$_{6}$(鬥) 堵$_{8}$ 杜$_{9}$ 渡$_{11}$ 吨$_{11}$(噸) 盾$_{6}$ 夺$_{7}$(奪)

ěr

E 尔$_{12}$(爾)

fǎn fàn fáng fǎng fēn fèn fēng fú fú

F 返$_{11}$ 犯$_{3}$ 防$_{3}$ 访$_{11}$(訪) 纷$_{7}$(紛) 奋$_{3}$(奮) 枫$_{9}$(楓) 幅$_{10}$ 福$_{2}$

gōng gù guā guǎn guī guǐ

G 攻$_{3}$ 固$_{6}$ 刮$_{5}$ 管$_{5}$ 规$_{3}$(規) 鬼$_{2}$

hěn hèn hòu hú hú hù huái hūn hún huò

H 狠$_{4}$ 恨$_{6}$ 厚$_{4}$ 蝴$_{12}$ 糊$_{4}$ 互$_{1}$ 怀$_{4}$(懷) 昏$_{6}$ 魂$_{9}$ 货$_{11}$(貨)

jī jì jì jiǎ jià jiān jiǎn jiē jié jiè jǐn

J 基$_{10}$ 系$_{8}$ 绩$_{11}$(績) 甲$_{12}$ 驾$_{8}$(駕) 坚$_{6}$(堅) 捡$_{4}$(撿) 揭$_{8}$ 洁$_{7}$(潔) 介$_{1}$ 仅$_{7}$(僅)

jǐn jǐn jù

尽$_{6}$(儘) 紧$_{2}$(緊) 剧$_{4}$(劇)

ké kòu kuì

K 咳$_{2}$ 扣$_{4}$ 愧$_{10}$

là lán lǎng làng liǎn liè liú lù luàn

L 蜡$_{5}$(蠟) 篮$_{3}$(籃) 朗$_{1}$ 浪$_{6}$ 脸$_{2}$(臉) 烈$_{1}$ 刘$_{2}$(劉) 录$_{7}$(録) 乱$_{8}$(亂)

lún lǜ

轮$_{2}$(輪) 律$_{12}$

M

máo 矛$_{6}$ mào 贸$_{1}$（貿） méng 蒙$_{8}$ mì 秘$_{7}$ miáo 描$_{12}$ miào 庙$_{5}$（廟） mó 模$_{4}$ mù 牧$_{9}$

P

pái 排$_{3}$ pàn 判$_{3}$ pāng 乓$_{3}$ pàng 胖$_{5}$ pèi 配$_{3}$ pī 披$_{11}$ pīn 拼$_{3}$ pīng 乒$_{3}$ pō 坡$_{7}$ pǔ 普$_{1}$

Q

qǐ 启$_{8}$（啓） qì 器$_{6}$ qiǎo 巧$_{10}$ quē 缺$_{5}$

R

rào 绕$_{11}$（繞） rě 惹$_{12}$

S

shǎ 傻$_{6}$ shǎn 闪$_{7}$（閃） shàng 尚$_{5}$ shào 绍$_{1}$（紹） shé 舌$_{2}$ shé 蛇$_{4}$ shè 社$_{1}$ shéng 绳$_{8}$（繩） shèng 盛$_{12}$ shǐ 驶$_{8}$（駛）

shòu 瘦$_{2}$ shū 舒$_{4}$ shū 输$_{3}$（輸） shǔ 鼠$_{5}$ shù 述$_{12}$ shuāi 摔$_{4}$ shuài 率$_{11}$ shuāng 霜$_{9}$ sī 丝$_{11}$（絲） sì 寺$_{9}$ sòng 诵$_{1}$（誦）

sōu 艘$_{11}$ sòu 嗽$_{2}$ sū 苏$_{9}$（蘇）

T

tái 台$_{2}$（臺） tàn 探$_{7}$ táng 唐$_{9}$ tí 蹄$_{10}$ tián 填$_{6}$ tiāo 挑$_{5}$ tǐng 挺$_{7}$ tǒng 桶$_{5}$ tuī 推$_{8}$

W

wù 雾$_{7}$（霧）

X

xī 希$_{2}$ xí 席$_{1}$ xiáng 详$_{2}$（詳） xié 协$_{5}$（協） xīng 兴$_{3}$（興） xǐng 醒$_{4}$ xìng 幸$_{2}$ xìng 姓$_{2}$ xiù 秀$_{10}$ xuān 宣$_{1}$

Y

yān 淹$_{6}$ yǎo 咬$_{4}$ yè 页$_{7}$（頁） yì 议$_{1}$（議） yì 益$_{1}$ yì 谊$_{11}$（誼） yíng 赢$_{1}$（贏） yìng 硬$_{4}$ yōu 优$_{10}$（優） yú 渔$_{9}$（漁）

yù 欲$_{9}$ yuán 源$_{12}$ yuè 阅$_{12}$（閱）

Z

zán 咱$_{1}$ zàng 藏$_{7}$ zǎo 澡$_{5}$ zèng 赠$_{11}$（贈） zhǎng 掌$_{1}$ zhàng 障$_{8}$ zhào 赵$_{2}$（趙） zhī 织$_{3}$（織） zhí 植$_{12}$ zhòng 中$_{4}$

zhòng 众$_{3}$（衆） zhōu 洲$_{11}$ zhú 烛$_{5}$（燭） zhuǎn 转$_{4}$（轉） zǔ 组$_{3}$（組）

图书在版编目（CIP）数据

中文（小学版）（第九册）/暨南大学华文学院编．—广州：暨南大学出版社，2019.
ISBN 978－7－5668－2533－9

Ⅰ.①中…　Ⅱ.①暨…　Ⅲ.①汉语—对外汉语教学—教材　Ⅳ.①H195.4

中国版本图书馆 CIP 数据核字(2018)第 293056 号

中文（小学版）·第九册
ZHONGWEN（XIAOXUEBAN）·DIJIUCE
编　者：暨南大学华文学院

出 版 人：徐义雄
统　　筹：黄圣英
责任编辑：吴筱颖
责任校对：冯月盈

出版发行：暨南大学出版社（510630）
电　　话：总编室（8620）85221601
营销部（8620）85225284　85228291　85228292（邮购）
传　　真：（8620）85221583（办公室）　85223774（营销部）
网　　址：http://www.jnupress.com
排　　版：广州市天河星辰文化发展部照排中心
印　　刷：
开　　本：787mm×1092mm　1/16
印　　张：36.5
字　　数：497 千
版　　次：2019 年　月第 1 版
印　　次：2019 年　月第 1 次

（暨大版图书如有印装质量问题，请与出版社总编室联系调换）

改版说明

《中文》是由暨南大学华文学院为海外华侨华人子弟学习中文而编写的系列教材。本教材根据海外华文教育的目标要求，从教学对象的年龄、生活环境和心理特点出发，科学安排教学内容，合理设置家庭练习，力求达到教与练、学与用的统一，以期教学相长、学以致用，启发学生积极思考，提高学生运用中文的能力。本教材在内容体例、图文编排、题型设计及教学理念等方面突出培养兴趣、语言学习和文化教育三重功能，通过学习与训练，使学生具备汉语普通话听、说、读、写的基本能力，了解中华文化常识，为进一步学习中国语言文化打下良好基础。

本教材于1997年推出试用版，含主课本、家庭练习册、教师教学参考书，共12种48册。2007年，暨南大学华文学院在试用版教材的基础上，总结自1997年以来的试用情况进行修订。2018年，为提高华文教育教材的系统性和规范性，对修订版教材进行改版。此次改版，沿用原有编写体例，仅统一开本，优化版式，订正错漏，并在规范性、时效性方面对内容予以完善，如为了更好地反映现代汉语词汇新貌，依据《现代汉语词典》（第七版）对相关标调、词性、释义、部首等进行更新。此外，本教材更名为《中文》（小学版），《教学参考》更名为《教师手册》。

教材编写原则及体例说明如下：

一、字、词、句、篇章等内容安排以《汉语水平等级标准与语法等级大纲》（1996）、《汉语水平词汇与汉字等级大纲》（2001）和《现代

汉语常用字表》（1988）等为依据或参考。

二、每册有4个单元，每3课为1个单元，共12课。每单元后附综合练习，每册后附总练习。

三、第1册第1至6课为识字课，主课文后只列生字，不列词语和句子；自第7课开始，主课文后列词语和句子，但只列双音节或多音节词语，单音节词语不列入；部分主课文后还列有“专有名词”，如人名、地名、国名等。

四、第1至4册主课文、阅读课文均加注现代汉语拼音，从第5册开始，只为生字注音。注音时除主课文后的“词语”和“专有名词”按词注音外，其余部分均按字注音，一般标本调，但几类轻声不标声调。一般轻读、间或重读的字，注音上标调号。此外，“一”“不”在课文中按实际读音标注声调。

五、儿化的处理。凡书面上可以不儿化的，不作儿化处理，但有拼音时则加注儿化音；非儿化不可的，则将“儿”字放在词后，如“这儿”“一会儿”等。

六、为方便学生学习，第1至6册主课本及练习册的课文题目、练习题目等配有英文翻译或解释。“专有名词”中加注英文名称。

七、新出现的笔画或部首均在课文生字栏下列出，但识字课只列笔画，不列部首。第1至4册凡生字均在课堂练习中按笔顺逐一列出笔画，从第5册开始则不再列出。笔顺规范依据中国国家语委、新闻出版署颁布的《现代汉语通用字笔顺规范》（1997）。

八、为了适应部分学生认读繁体字的需要，主课本后附“简繁对照”的音序生字表。自第2册开始，各册均收录前面各册教材的音序生字表，以方便查阅。本教材所列繁体字依据中国国家语委颁布的《简化字总表》（1986）。

此次教材改版力求完善，但疏漏之处在所难免，祈盼各位专家、学者及广大使用者不吝赐教。

顾　　问：（按姓氏笔画排列）

杨启光　陈光磊　陈学超　周小兵　赵金铭

班　弨　郭　熙

主　　编：贾益民

编　　写：（按姓氏笔画排列）

干红梅　于　珊　王　劼　刘潇潇　刘　慧

许迎春　孙清忠　李　艳　吴玉峰　吴晓明

何慧宜　张凤芝　张雪芹　周　琴　赵晓艳

胡建刚　贾益民　郭楚江　谈颖瑜　黄年丰

常芳清　梁　静　董　斌　潘　莉　戴　薇

英文翻译：戴　薇

美术编辑：李海燕

目 录 CONTENTS

第一单元

1 **课文：剪纸** …… 1

阅读：我的小制作 …… 8

2 **课文：中秋之夜** …… 10

阅读：丰富多彩的中秋习俗 …… 17

3 **课文：家庭音乐会** …… 19

阅读：迎春音乐会 …… 26

综合练习（一） …… 29

查字典（一） …… 33

第二单元

4 **课文：猪八戒吃西瓜** …… 35

阅读：三打白骨精 …… 43

5 **课文：皇帝的新衣** …… 46

阅读：小红帽 …… 53

6 **课文：成语故事** …… 56

阅读：返老还童/叶公好龙 …… 64

综合练习（二） …… 66

查字典（二） …… 72

第三单元

7 **课文：桂林山水** …… 74

阅读：海上桂林 …… 81

8　**课文：神奇的机器人** …… 83
阅读：智能机器人 …… 90
9　**课文：古诗二首** …… 92
阅读：古诗二首（今译） …… 97
综合练习（三） …… 99
查字典（三） …… 104

第四单元

10　**课文：孔子求教** …… 105
阅读：闻过则喜 …… 112
11　**课文：杨振宁获奖** …… 114
阅读：诺贝尔 …… 121
12　**课文：总统道歉** …… 124
阅读：拿破仑开枪救人 …… 132
综合练习（四） …… 134

总练习 …… 139

音序生字表（简繁对照） …… 144
音序生词表 …… 147
句　子 …… 149
第一册音序生字表（简繁对照） …… 151
第二册音序生字表（简繁对照） …… 153
第三册音序生字表（简繁对照） …… 155
第四册音序生字表（简繁对照） …… 157
第五册音序生字表（简繁对照） …… 159
第六册音序生字表（简繁对照） …… 161
第七册音序生字表（简繁对照） …… 163
第八册音序生字表（简繁对照） …… 165